SIGUEN LAS CRITICAS POR EL SUBSIDIO A DESOCUPADOS

• Inform. pág. 3

DESPIDOS MASIVOS EN FABRICA DE BURZACO

Son los 350 Operarios de Viplastic, que Pedían Aumento de Sueldo

• Inform. pág. 20

crónica
FIRME JUNTO AL PUEBLO
5ª EDICION DE LA TARDE
DIARIO DE MAYOR CIRCULACION EN EL PAIS
Año XX - Bs. As., Domingo 16 de Enero de 1983 - Nº 6.562 - $ 12.000
RECARGO VIA AEREA $ 500

Carmelo Faraone se retira de la comisaría 24ª luego de finalizado el escandaloso partido de anoche. Había concurrido para denunciar al juez Juan Bava, que antes lo había expulsado por lo que lo quiso agredir. El director técnico fue aconsejado a dejar primero su testimonio en la AFA y en la seccional no fue abierto ningún expediente.

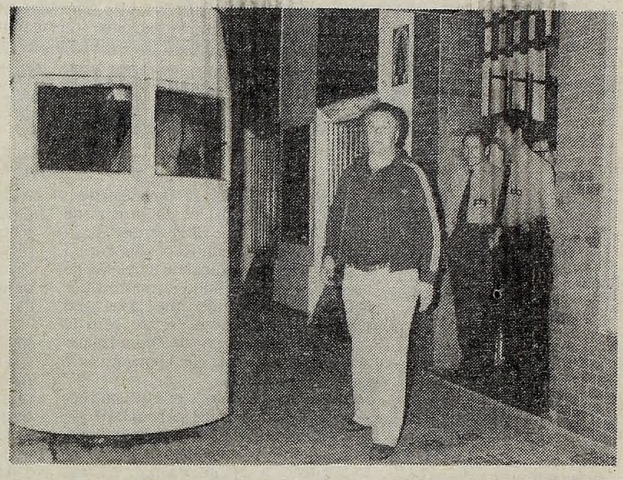

BOCA ACUSA AL ARBITRO POR LOS INCIDENTES EN EL PARTIDO DE ANOCHE

• Inform. págs. 10-11

Denuncia: En Merlo hay Niños Hambrientos, con Sarna y Llenos de Piojos

• Inform. pág. 3

POR UNIDAD SINDICAL

Saúl Ubaldini, a quien acompaña Lorenzo Miguel, se dirige a delegados obreros, poco antes de iniciarse una decisiva reunión en Mar del Plata. (Más Inf. Pág. 2)

NIÑAS ASALTANTES

De Doce y Trece Años, Pistola en Mano, Atracaron Negocio en Rosario

ROSARIO, 16 (De nuestro corresponsal)—. Dos niñas de doce y trece años asaltaron a punta de pistola un negocio de prendas de vestir de Villa Gobernador Gálvez, a cinco kilómetros de aquí, tras reducir al personal y clientes de la casa, pero fueron posteriormente detenidas, informó hoy la policía.

Las precoces delincuentes fueron apresadas por personal de la comisaría 26ª de la mencionada localidad, cuando se encontraban a varias cuadras del lugar del hecho y se hallaban a punto de culminar exitosamente su audaz acción delictiva.

Las niñas ingresaron al negocio que María Giacomini de Vitale posee en la calle 2398 de Gobernador Gálvez y, tras elegir varias prendas de vestir cuyo valor ascendía a cuatro millones de pesos, redujeron a la dueña, empleadas y clientes, amenazándolos con una pistola y obligándolos a introducirse en una habitación que cerraron con llave.

A lo insólito de la actitud de las pequeñas delincuentes se sumó que la carga mayor del operativo recayó sobre la menor de las dos, quien empuñaba la pistola y daba las órdenes a los azorados ocupantes del local, con amenazas de muerte.

Alertada la policía, redujo a las malvivientes que se habían alejado del negocio asaltado y les secuestró un revolver calibre 32 largo cargado con cinco proyectiles.

COMITE CAPITAL DEL RADICALISMO APOYA CANDIDATURA DE ALFONSIN Y EL BALBINISMO PROPICIA DE LA RUA-TROCCOLI

• Inform. pág. 5

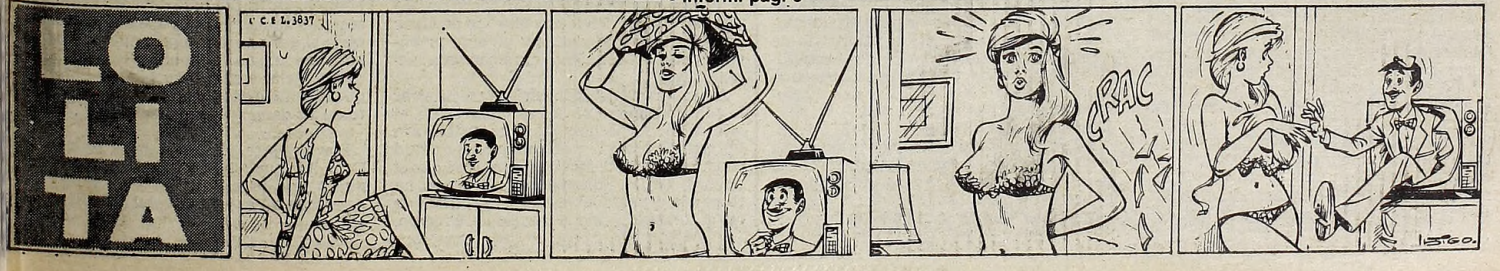

A UN PASO DE LA UNIDAD

Reunión Cumbre del Sindicalismo en Mardel

MAR DEL PLATA, 16 (De nuestro corresponsal).— La incorporación de los gremios No Alineados a la CGT-Brasil quedaría concretada en las próximas horas como culminación de una reunión cumbre iniciada poco después de las 9.30 de hoy en la que participan Lorenzo Miguel, Saúl Ubaldini y un calificado grupo de dirigentes sindicales.

La unificación hubiera podido concretarse ayer, pero debió ser postergada ante la tenaz oposición del denominado grupo de los 25 a que los cuatro principales dirigentes de los No Alineados vuelvan a ocupar en el consejo directivo de la CGT-Brasil los cargos que abandonaron en mayo último.

Durante toda la jornada de la víspera se sucedieron las reuniones entre los representantes de los distintos sectores y, finalmente, alrededor de las 16 se anunció que había sido diferido para hoy el plenario que instrumentará la decisión.

Lorenzo Miguel, Saúl Ubaldini, Diego Ibáñez, José Minichilo, por la CGT-Brasil y las 62 Organizaciones, y Fernando Donaires y otros dirigentes por los No Alineados, permanecieron en el hotel donde se alojan y celebraron sucesivos cónclaves.

Los dirigentes de los 25, a su vez, instalaron su cuartel en el Sindicato de Camioneros, donde se reunieron poco antes de las 10, Roberto Pérez, José Rodríguez, Roberto García y Roberto Digón.

Pasado mediodía los voceros dijeron que existía pleno acuerdo en cuanto a concretar la unidad en la CGT-Brasil, pero que persistía el planteo de los 25 en cuanto a la integración de su consejo directivo. El sector reconoce que debe ser reestructurado el organismo de conducción, pero no acepta que recuperen sus antiguos sitiales Fernando Donaires, Lesio Romero, Manuel Diz Rey y Alberto Cladera.

A su vez, los No Alineados, que acudieron a las deliberaciones con una delegación integrada por cinco miembros y encabezada por Fernando Donaires, supeditan su reubicación en el consejo directivo a un plenario de la CGT-Brasil. Ya existiría acuerdo en cuanto a la realización de ese plenario, que sería convocado antes que finalice enero y según algunos trascendidos, podría realizarse el miércoles próximo en la Capital Federal.

● SUMAR Y MULTIPLICAR

El titular de las 62 Organizaciones Lorenzo Miguel afirmó que los trabajadores peronistas "debemos ser los accionistas número uno en nuestro movimiento y en el movimiento general", y exhortó a deponer las rencillas

Por su parte, el secretario general de la CGT de Brasil, Saúl Ubaldini sostuvo que "queremos que se vaya la dictadura militar" y afirmó que en el Acta de Responsabilidad Institucional en el lugar de los dirigentes peronistas tendrían que estar "los ladrones de la patria que tienen más manchas que la jirafa Carolina de Martínez de Hoz".

Ambos dirigentes hablaron en un acto organizado por la CGT local que se llevó a cabo en el Sindicato de los Trabajdores Gastronómicos de esta ciudad.

En un obvio mensaje hacia los dirigentes de la CGT de Brasil y de los No Alineados para que armonicen sus posturas para la fusión en una sola CGT, Miguel afirmó que "debemos sumar y multiplicar", pero también tener memoria".

Miguel que pareció referirse a los cuestionamientos que algunos dirigentes de la Ex 25 hacen a los No Alineados, recordó que "Perón estuvo 18 años en el exilio y tuvo muchos enemigos y muchos que lo traicionaron pero supo perdonar".

"Yo creo que tenemos que lograr primero el objetivo, para luego tener memoria", expresó. "Cuando nos toque la oportunidad de elegir y ser elegidos ahí tienen que tener memoria".

IME: REABRIRIAN LA PLANTA SANTAFECINA

ROSARIO, 16 (De nuestro corresponsal).— La ex empresa estatal Industrias Metalúrgicas del Estado (IME), liquidada por resolución gubernamental y adquirida por la firma "Lo Giudice-Pace" sería reabierta próximamente en la localidad de Villa Gobernador Gálvez, en el sur de la provincia de Santa Fe.

Al respecto la firma adquirente informó que ha gestionado ante la Secretaría de Industria y Comercio de la Nación la autorización para actuar como terminal y hacer uso de la marca.

IME fue levantada de su anterior emplazamiento y todos sus bienes se trasladaron a galpones que la firma posee, principalmente en Villa Gobernador Gálvez.

Voceros de la firma señalaron su oposición a las versiones que sostienen que los vehículos rastrojeros de fabricación nacional "hayan perdido actualidad y sean reemplazados en el mercado por otros similares".

AZOPARDO SIGUE AL MARGEN

Ratifican el Propósito de Formar sus Propias "62"

MAR DEL PLATA, 16 (De nuestro corresponsal).— El titular del gremio de Aguas Gaseosas e integrantes de la CGT-Azopardo, Juan Racchini, afirmó que esa central sindical no participa de las gestiones de unidad encaradas por la CGT-Brasil y ratificó que "la semana próxima tomará forma" el proyecto de conformar una nueva 62 Organizaciones, en competencia con la que preside Lorenzo Miguel.

Racchini está alojado en el mismo hotel que Lorenzo Miguel, pero aclaró que esa circunstancia "es puramente casual" y que su presencia en Mar del Plata obedece "a una cuestión de mi gremio".

Aseguró que la CGT-Azopardo no participa para nada de las gestiones de unidad encaradas por la CGT-Brasil y los No Alineados, y explicó que "nosotros y ellos también tenemos interés en que el movimiento obrero esté unido, pero las circunstancias no están dadas".

Confirmó Racchini que "está en plena ejecución" el proyecto de la CGT de Azopardo de conformar sus propias 62 Organizaciones y anunció que "la semana que viene va a tomar forma, seguramente, porque entendemos que llegó el momento político y a nuestros compañeros no les podemos negar el derecho de actuar políticamente".

"De manera, —agregó— que yo no estoy seguro de si esto se va a llamar 62 Organizaciones o bloque de la CGT-Azopardo, pero cualquiera sea su denominación nosotros estamos obligados a darle a nuestros compañeros salida política, además de estar convencidos de que hay que actuar en política".

Aclaró que "esto no significa actuar en partidismo, pero en política, sí, porque el país está necesitando que lo hagamos y si es posible en política grande".

En cuanto a la forma en que se relacionarán las nuevas 62 Organizaciones con la participación de dirigentes de Azopardo en las corrientes peronistas que lideran Angel Robledo y Raúl Matera, Racchini dijo que "La CGT de Azopardo no tiene que mezclarse ni con Robledo ni con Matera".

"Para eso—explicó— hay que crear el aparato político, que es el que va a determinar si hay un apoyo a esas dos líneas o se va a actuar por separado. Yo, personalmente, pienso que hay que actuar en conjunto".

Acerca de si puede interpretarse como una profundización de la división sindical la existencia de dos 62, Racchini respondió que "no, porque si hay dos CGT y el país sigue andando mal no es por culpa de que haya dos CGT".

● EN CORDOBA

CORDOBA, 16 (De nuestro corresponsal).— Quedó constituida anoche aquí la comisión provisoria que representaba el "brazo político" de la CGT-Chacabuco, regional sindical afiliada en el orden nacional a la central obrera de la calle Azopardo.

La Comisión quedó integrada por representantes de los gremios de Mecánicos ((Perkins), Telegrafistas, Textiles, Vidrio, Metalúrgicos, Químicos y Seguro.

TEXTILES: HUELGA DE BRAZOS CAIDOS

VIEDMA, 16 (De nuestro corresponsal).— Doscientos obreros de una empresa textil resolvieron continuar mañana una huelga de brazos caídos en demanda del pago de salarios atrasados.

La medida de fuerza comenzó el jueves pasado en la planta de la firma textil Lahusen SA y los obreros reclaman el pago de reajustes salariales decretados por el gobierno entre octubre de 1981 y noviembre del año pasado. Asimismo, exigen el cumplimiento de la Ley de Higiene y Seguridad Industrial.

Una comisión de obreros entrevistó al gobernador de Río Negro, Carlos San Juan, quien solicitó el levantamiento de la huelga para permitir el diálogo con la parte empresaria a través del Ministerio de Trabajo.

Sin embargo, en una asamblea realizada ayer el personal de Lahusen decidió proseguir mañana con la huelga de brazos caídos.

MAÑANA HABRA PARO DE COLECTIVOS EN CORDOBA

CORDOBA, 16 (De nuestro corresponsal).— Los conductores de cuatro líneas de ómnibus de esta capital se proponen repetir mañana el paro de 24 horas que efectuaron el viernes en demanda del pago del aguinaldo.

La medida de fuerza, adoptada por los choferes de las líneas 81, 83, 86 y 87 que corresponden a las empresas "General Belgrano", "San Alfonso" y "General Paz", provocó grandes inconvenientes para el traslado de público entre diversas zonas de esta capital.

El viernes intervino en el diferendo la delegación local del Ministerio de Trabajo, donde se efectuó una audiencia de conciliación entre las partes sin lograrse acuerdo.

Pese a ello, los conductores resolvieron no realizar paros hoy a fin de facilitar las gestiones, pero repetir la medida de fuerza mañana, si antes no se logra el pago del aguinaldo.

● HUELGA DE HAMBRE

Dos huelguistas de hambre entraron hoy en su **decimoséptimo** día sin probar alimentos como forma de llamar la atención respecto de su reclamo de que la Municipalidad de La Calera reincorpore a un grupo de obreros cesanteados.

Quienes mantienen su posición son Sergio Caparrós y Fernando Osan, quienes ya perdieron un promedio de nueve kilos de peso y muestran síntomas de desnutrición y complicaciones cardiovasculares, de acuerdo con los dictámenes médicos.

ADELANTAN PAGOS A LOS TELEFONICOS

La empresa Nacional de Telecomunicaciones (ENTel) accedió a adelantar el pago de los sueldos y del premio a la productividad, tal como le fuera reclamado por la comisión transitoria de la Federación de Obreros y Empleados Telefónicos (FOETRA).

Así lo informó dicha entidad gremial, atribuyendo la mejora lograda a las gestiones realizadas ante las autoridades empresarias y agregando que los pagos comenzarán el viernes próximo en dependencias de esta Capital, y el lunes siguiente en el interior del país.

DESCUENTO DE SUELDOS A JUDICIALES HUELGUISTAS

LA PLATA, 16 (De nuestro corresponsal).— La Asociación Judicial Bonaerense denunció que a los trabajadores de los tribunales provinciales que participaron en las jornadas de protesta en demanda de la equiparación con los nacionales, les serán descontados este mes cinco días de su sueldo, pese a la presentación que realizaron ante la Suprema Corte de Justicia para que la medida sea revocada.

La información fue suministrada por los sindicalistas en un comunicado suscripto por el secretario general, Rubén Andreoli, en el que se aclara que el descuento será hecho a algunos empleados y a otros no, por haber llegado incompleta la información a la Dirección de Administración de la provincia.

Consideró la Asociación Judicial que esto creará "una división en el personal judicial" y acusó al Poder Judicial de la provincia de ser "insensible al problema salarial".

El problema fue planteado al presidente de la Suprema Corte de Justicia de la Nación, Adolfo Gabrielli, en una audiencia celebrada el viernes último, durante la cual se solicitó al alto magistrado que intercediera para que los descuentos no fueran aplicados. Asimismo, lo interesaron en la aceleración del proyecto de reestructuración y equiparamiento con la justicia nacional poniendo de relieve que se trata de una vieja aspiración de los trabajadores de tribunales.

UN GREMIO DENUNCIA A OTRO

MENDOZA, 16 (De nuestro corresponsal).— La Unión de Trabajadores de Entidades Deportivas y Civiles de esta provincia denunció a la Asociación de Trabajadores del Estado por "incumplimiento de aportes de Obra Social", que debió haber ingresado por el personal en relación de dependencia.

La denuncia, presentada por el secretario general de la Unión, Venancio Máximo Ferreira, ante la Justicia local, solicita que se "ordene una inspección de hecho y derecho en la entidad denunciada (ATE), a fin de constatar las retenciones efectuadas al personal y lugar donde se encuentran depositadas", además de "la verificación de libros de sueldos y jornales, recibos y comprobantes de pago".

Asimismo, la entidad presentó otra denuncia contra el interventor de ATE, Carlos Moreno, ante la delegación del Ministerio de Trabajo, acusándolo no solo de incumplimiento de los aportes de obras sociales "sino también de los aportes sindicales de su personal en relación de dependencia".

Finalmente, la Unión reveló que se presentó ante el Ministerio de Trabajo "en defensa de los legítimos derechos de la afiliada María Elena Bernués, quien fue despedida en forma injustificada por ATE", reclamando una indemnización de más de 24 millones de pesos.

REPUDIAN JUICIO DEL GOBIERNO

El Movimiento de Integración y Desarrollo (MID) se pronunció contra el anunciado enjuiciamiento de los directivos de la revista "Humor", sosteniendo que ello "no persigue otra finalidad que justificar un acto prepotente del gobierno, ejercitado sin ningún sustento legal".

Al repudiar la decisión oficial de secuestrar la edición número 97 de esa publicación, el MID califica el hecho como "un atentado a la libertad de prensa" y afirma que tal actitud constituye "una demostración más de que el anuncio de la realización de elecciones no responde a una convicción democrática de las autoridades, sino al fracaso del Proceso, que no les dejó alternativas".

Indica también que el comportamiento gubernamental ratifica "la necesidad de que los sectores fundamentales se unan para arrancarle al gobierno las condiciones necesarias para una solución de la crisis y una verdadera democracia, condiciones que no son otras que el cambio de la actual política y el respeto de los derechos constitucionales".

Por su parte, Fernando de la Rúa, de la UCR, dijo que "el secuestro de 'Humor' es un nuevo acto de censura que ataca la libertad de prensa, valor fundamental de la República".

HORROROSO CUADRO DE NIÑOS CON ENFERMEDADES EN MERLO

En una carta documento dirigida al intendente de Merlo, el apoderado del Frente Vecinal de ese partido bonaerense, Antonio Emilio Piscicelli, afirmó que en diferentes barrios de la jurisdicción "se mantienen ollas populares con más de 300 niños con sarna, piojos y tuberculosis".

En contradicción con ese dramático cuadro social, Piscicelli dijo que el jefe comunal se preocupa por pintar la sede de la Municipalidad, y que no ha respondido "al plan de emergencia entregado en sus propias manos el 8 de noviembre pasado".

Por otra parte se reiteró que el Frente Vecinal de Merlo ha resuelto constituirse en partido político municipal "para erradicar a los funcionarios improvisados que durante años han manejado el dinero del pueblo a su antojo, sin demostrar ninguna capacidad para gobernar".

Piscicelli adelantó que "en el transcurso de la presente semana el Frente Vecinal de Merlo procederá a realizar la entrega de las fichas de afiliación exigidas por la ley electoral vigente, a los efectos de lograr la personería jurídico - política para funcionar como agrupación municipal solamente en el orden local", concurriendo a los comicios con candidatos a intendente y concejales.

El dirigente vecinal describió con tintas sombrías la situación social del partido, indicando como ejemplo revelador "la proliferación de ollas populares, único recurso de sobrevivencia de miles de personas", a las que concurren "más de 300 niños con sarna, piojos y tuberculosis".

En cuanto a la atención de la salud pública, aseveró que "en Merlo, las madres siguen trayendo sus hijos al mundo sentadas en una silla o en camillas colocadas en los pasillos del hospital".

Piscicelli responsabilizó de la situación a los intendentes que se han sucedido a lo largo del proceso militar, y en cuanto al actual, Ismael Di Pasquo, señaló que mientras esto ocurre en los barrios "él se dedica a pintar el palacio municipal".

Por último consideró que "el desacierto del intendente de Merlo tiende a crear perturbaciones políticas, con claras pretensiones de no permitir a los vecinos que nos constituyamos como gobierno municipal para ser los artífices de nuestro propio dinero".

"SUBSIDIO INSUFICIENTE"

El Sector de Cafiero Hizo Pública una Durísima Crítica

El **Movimiento de Unidad, Solidaridad y Organización** (MUSO) del justicialismo, que orienta el ex ministro **Antonio Cafiero**, criticó duramente al subsidio por desempleo implantado por el gobierno, al entender que es **"totalmente improvisado, vacilante, parcial e insuficiente"**.

"No atiende a las mínimas necesidades de los presuntos beneficiarios, ni a la totalidad de los desocupados, ni los provee —ni a ellos ni a sus familiares— de cobertura médicoasistencial", afirmó el MUSO.

El comunicado del nucleamiento interno justicialista, subrayó luego que "la manipulación política y la utilización de prácticas corruptas en su aplicación, son eventualidades que habrán de montarse sobre las necesidades y penurias de los sectores más humildes y desprotegidos de la sociedad", añadiendo que el subsidio instrumentado, tampoco establece "prescripción alguna tendiente a facilitar el reemplazo ni el entrenamiento de la fuerza de trabajo".

Al profundizar su cuestionamiento, el MUSO sostuvo que "la desocupación laboral es inconcebible" en la Argentina, de donde "se han visto obligado a emigrar centenares de miles de compatriotas de las más diversas profesiones y oficios".

El documento sostuvo que "el flagelo de la desocupación debe absorberse con la reactivación de la economía y retomando la senda histórica del crecimiento y el pleno empleo que el justicialismo siempre transitó".

Finalmente, señaló el MUSO que es "inadmisible" que el gobierno "pretenda emparchar dificultosamente los efectos de la desocupación", cuando "su propia política económica insiste en generar sus causas al reiterar la orientación monetarista que preanuncia más quiebras y cierres de empresas".

● WEHBE, OPTIMISTA

En tanto, el ministro de Economía, Jorge Wehbe, estimó en 400.000 la cantidad de desocupados en todo el país, afirmando que un número menor de ellos recibirá el subsidio "dado que está demostrado que el índice de mano de obra ocupada está aumentando en Buenos Aires, Córdoba, Rosario y La Plata".

El titular del Palacio de Hacienda, al formular declaraciones periodísticas, aseguró que "se está reactivando la economía y habrá que ser cauto en la aplicación de este instrumento", refiriéndose al subsidio. En cuanto a los desocupados, dijo que "habría que definir bien la condición de tal".

En lo que atañe a la financiación del subsidio, indicó que "no hay contradicciones" en el sistema que se aplicará, reflexionando que "nosotros vamos a gravar el aporte a la caja de subsidios familiares, pero ésta la reintegrará en un ciento por ciento a los empresarios".

Al preguntársele si su política económica era igual a la de Martínez de Hoz, el ministro Wehbe destacó: "Yo he dicho hasta el hartazgo que nuestra política económica es diferente; tenemos diferencias abismales

OFICIARAN UNA MISA POR OBRERO ASESINADO

La Juventud Peronista hará oficiar esta noche, a las 20, una misa en memoria del obrero **Dalmiro Flores**, quien fue ultimado durante los disturbios que se produjeron en la plaza de Mayo, el 16 de diciembre, tras la marcha ciudadana organizada por la Multipartidaria. El acto religioso se desarrollará en la iglesia Nuestra Señora de Luján, ubicada en la esquina de Primera Junta y Lavalle, de Quilmes este. Mañana, lunes, también la Juventud Peronista recordará a ese trabajador, realizando una concentración, a las 18, frente al Cabildo metropolitano.

En una declaración difundida por integrantes de dicha juventud, de Quilmes, Berazategui y Florencio Varela, se atribuye la muerte del obrero Flores "a los balazos criminales de armas portadas por un asesino de los tristemente célebres grupos para-militares y para-policiales".

La evocación religiosa de hoy cuenta con la adhesión de diversas entidades políticas, gremiales y defensoras de los derechos humanos, entre ellas, distintas corrientes internas del justicialismo, los partidos Intransigente y Demócrata Cristiano y de familiares de presos y desaparecidos.

La reunión previa de los jóvenes peronistas se hará mañana en Perú y la Diagonal Sur, para desde este lugar cubrir los pocos metros que distan del antiguo edificio del Cabildo.

¿SERA POSIBLE? FLAGELO DE LA POLIO EN EL CHACO

RESISTENCIA, 16 (De nuestro corresponsal).— El brote de polio detectado en la localidad de General San Martín afectó a un pequeño de dos años de edad y en un peligroso avance se extendió a la ciudad de Barranqueras en donde fue contaminada una niña de 8 meses.

Una alta funcionaria del Ministerio de Salud Pública de la Nación admitió que los casos de polio detectados en el Chaco constituyen "un brote epidémico".

Mientras tanto, pudo establecerse que son siete los pequeños enfermos internados en el hospital pediátrico de esta capital y que hasta el momento la epidemia provocó la muerte de dos niños.

La niña afectada en Barranqueras, de nombre Verónica Soledad Farías, no estaba vacunada. Sus padres residen momentáneamente en Villa Paraguay, en las cercanías de la citada ciudad, ya que hace un tiempo fueron evacuados de la isla en que vivían por la crecida del Paraná.

El enfermo proveniente de General San Martín, es Luis Darío Duré, de 2 años y 10 meses, quien había recibido la vacunación en forma incompleta.

Según se informó, el niño Duré presenta parálisis del brazo derecho con alteraciones motrices, pero sin lesiones en el sistema nervioso central.

La doctora Norma Pía del Punta, jefa de Epidemiología e Inmunizaciones del Ministerio de Salud Pública y Medio Ambiente de la Nación, dijo que los casos de polio en el Chaco constituyen "un brote epidémico".

Por su parte, en Buenos Aires, el director nacional de Prevención y Control de Enfermedades, doctor Rubén Smud, desestimó "la posible existencia de una epidemia de polio" en esta provincia.

Por su lado, la doctora Miriam Galván, directora de Epidemiología del Chaco, manifestó que "no hay una determinación precisa acerca del origen de estos casos", revelando que se están realizando estudios para determinar "el camino que está recorriendo el virus".

BARRICADAS EN UN CRUCE PEATONAL DE VILLA LURO

Cansados de esperar la instalación de un semáforo, vecinos de la esquina de Elpidio González y Ruiz de los Llanos, en el barrio de Villa Luro, cortaron el tránsito vehicular levantando una barrera con bolsas de arena y muebles viejos.

● REACCION

La reacción vecinal se produjo tras el choque de un taxi y un auto particular, que derivó en una gresca entre los conductores.

Más de un centenar de personas que residen en las inmediaciones de la esquina se dieron a la tarea de levantar la barricada, declarando estar hastiados de tantos choques y de que sus vidas corrieran peligro

INFRUCTUOSA BUSQUEDA DE ANDINISTA EN BARILOCHE

SAN CARLOS DE BARILOCHE, 16 (De nuestro corresponsal).— La comisión de auxilio del CLub Andino Bariloche, suspendió la búsqueda del escalador Javier Ulens, extraviado en el pico argentino del Cerro Tronador, ante "las múltiples evidencias" de que el andinista "cayó en una de las numerosas grietas del pico argentino".

Ulens, de 17 años, integraba con otros 60 jóvenes el curso de aprendizaje de escalamiento en hielo y alta montaña del Centro Andino Buenos Aires, de la Capital Federal, y se extravió el jueves en las laderas del Cerro Tronador, de 3.457 metros de altura sobre el nivel del mar.

Catorce miembros del grupo especializado de rescate de la comisión de auxilio cumplieron el trayecto desarrollado por el incipiente montañista, con resultados infructuosos.

"Solo hallamos algunos rastros próximos a una de las múltiples grietas que hay en el lugar" indicó uno de los integrantes del grupo, en tanto que el experto andinista local, Carlos Bottrazi consideró que "todo hace suponer que (Ulens) cayó en una de esas grietas".

Ulens se extravió cuando el grupo que integraba retornaba al campamento base, luego de alejarse de sus compañeros en procura de un par de anteojos que, según dijo, había perdido momentos antes.

Otro de los integrantes del grupo permaneció en el lugar aguardando el retorno de Ulens, pero luego de dos horas sin que éste regresara, emprendió la marcha hacia el punto donde se hallaba el resto de la expedición donde dio cuenta del episodio.

Poco después se informó de lo ocurrido al Club Andino Bariloche.

El equipo de rescate inició la ascensión en las primeras horas del jueves y luego de ascender 2.500 metros en la pared norte del pico argentino, lugar donde presuntamente se extravió el andinista, recorrieron minuciosamente "las distintas rutas" que presentan las paredes del cerro, hallando solo algunos débiles rastros "ya casi borrados" según dijeron.

EL CONFLICTO POR PARAGUAYO MUERTO

No obstante que la Cancillería considera "totalmente superado" el incidente registrado el fin de semana pasado en la frontera con Paraguay, las autoridades del país vecino, según se supo hoy, habrían decidido impedir la navegación de todo tipo de embarcaciones en una franja costera de unos seis kilómetros, sobre el río Pilcomayo, a partir del barrio El Porteño, ubicado al norte de Clorinda.

En el episodio murió un ciudadano paraguayo y otro resultó herido de gravedad. En el Palacio San Martín no se recibió en las últimas horas ninguna nueva comunicación del gobierno de Asunción, tras haberse anunciado que una "nota de protesta" había sido entregada al embajador argentino en la nación vecina, general Alberto Crespi. El incidente ocurrió en las cercanías del puente internacional que une Asunción con Clorinda.

En la Cancillería se subrayó anoche que el suceso no fue producido por la Gendarmería argentina. El paraguayo muerto fue identificado como Cristóbal Mélida, de 25 años, y el herido, como Juan Manuel Amarilla.

Por informaciones originadas en declaraciones de Bernarda Núñez y Felipe Quiñones —vecinos afincados en la zona del incidente— se tuvo conocimiento de que el enfrentamiento armado ocurrió a 1.000 metros del puente San Ignacio Loyola. Núñez y Quiñones destacaron que la zona era permanente paso de civiles acarreando todo tipo de mercaderías, las que eran llevadas hacia la costa paraguaya. Según estos testigos los gendarmes habrían dado la voz de alto a un grupo de "paseros" entre los que se encontraban los nombrados, Melida y Amarilla, a los que se contestó con disparos de armas de fuego.

Créditos a sola firma
PARA VESTIR Y CALZAR A TODA LA FAMILIA
SIN FIADOR - SIN CODEUDOR - SIN GARANTE
¡SIN VUELTAS!
oferta: CREDITO POR $ 4.000.000.00
EN 8 CUOTAS IGUALES DE $ 500.000.-
LYNCH 3955
Casi esq. Av. Saenz 1100
91-3529 • POMPEYA
tienda VENUS

PRUDENCIA EN EL PERONISMO

Según Luder, la Fórmula que lo Postula es Solo una Versión

ACTO PROSELITISTA EN EL CENTRO DE LA 'CITY'

Unos cien activistas justicialistas realizaron poco antes de la medianoche un sorpresivo mitin en la esquina de Lavalle y Carlos Pellegrini, aprovechando que millares de personas circulaban por la zona de los cines, y distribuyeron entre la concurrencia material de propaganda partidaria e instaron a la afiliación masiva.

Varios patrulleros policiales convergieron sobre el lugar, pero nose registraron detenciones ni inicentes.

Los activistas instalaron una mesa y varios cartelones con leyendas peronistas y desde donde arengaron a los transeúntes.

● **HABLA UNAMUNO**

El dirigente justicialista Miguel Unamuno sostuvo hoy que las múltiples líneas internas del peronismo terminarán convergiendo en dos opciones: "Una de actitudes complacientes y pacifistas y otra altiva y segura de poder consumar la obra revolucionaria del peronismo, que está pendiente".

Unamuno consideró por ello "un hecho de traición política, que en definitiva prueba de qué manera tienden a nuclearse las fuerzas: la creación de otras 62 Organizaciones que proyecta la CGT Azopardo para, según dijo, canalizar las inquietudes políticas de sus miembros".

El ex presidente provisional Italo Luder, al ser interrogado sobre la posibilidad de una fórmula peronista encabezada por él y teniendo como candidato a vicepresidente de la Nación al sindicalista Juan José Taccone, respondió: por ahora son simples versiones. Ni el sector sindical ni el sector político del justicialismo han establecido sobre el particular los parámetros para la fórmula presidencial. El Partido Justicialista está en plena reorganización y recién cuando sean elegidos los organismos de la agrupación, se podrá conversar sobre la composición de la fórmula presidencial.

Sobre la posición de la ex presidente de la República, María Estela Martínez de Perón, dijo Luder: Está en una posición muy positiva. No quiere intervenir en los problemas internos del peronismo, lo que facilita la reorganización democrática del movimiento.

Pero en Santiago del Estero, el ex gobernador de la provincia, doctor Carlos Juárez, confirmó el próximo lanzamiento público de la candidatura de Italo Luder a la presidencia de la Nación por el Partido Justicialista. Juárez, que regresó a esa provincia desde la metrópoli, restó importancia a disensos en el peronismo, señalando que ellos, ahora, "no son más que un producto natural de esta primera experiencia de juego democrático interno en ausencia del líder".

● **CAFIERO-BITTEL**

En La Rioja, el ex ministro del Interior peronista, doctor Oscar Albrieu, se mostró partidario de la fórmula Cafiero - Bittel, a nivel nacional, y de Luiz Zalazar - Libardo Sánchez, en el orden provincial. El justicialismo —subrayó Albrieu— se adecua perfectamente a la democracia interna.

El ex titular de la Secretaría Política de la Presidencia de la Nación y dirigente del justicialismo, coronel (RE) Vicente Damasco, expresó que "la República vive una emergencia".

En declaraciones a un diario marplatense, subrayó también: no es cuestión de concertar lo que no se puede o no se debe.

TACCONE ACUSO A ROCKEFELLER

MADRID, 16 (AFP).— El líder sindical peronista Juan José Taccone afirmó que los bancos de David Rockefeller "buscaron tener gobiernos adictos en América latina, no para colocar su dinero en compras de bienes de capital, sino para realizar simples negocios financieros". Añadió en declaraciones publicadas por el rotativo madrileño "El País" que le pedía su opinión sobre los temores de Rockefeller de que hay países latinoamericanos que no quieren pagar su deuda externa.

Juan José Taccone, cuyo nombre se baraja como candidato del movimiento peronista a la vicepresidencia de la República Argentina, viajó a Italia después de una estancia de 5 días en España donde se entrevistó con políticos y miembros del gobierno socialista.

J.P.: QUEREMOS TRANSICION EN PAZ, PERO NO AQUELLA DE LOS CEMENTERIOS

La Juventud Peronista de esta capital sostiene, en una declaración, que "no es casual el lanzamiento ampliamente publicitado de un candidato que pretende apropiarse de nuestras banderas", en alusión a Raúl Alfonsín, y que "tampoco es casual que se esté estimulando a peronistas de frac y galera".

En la declaración, que firman Horacio Iturrioz, Carlos Fiorentino, Fernando Melillo, Marcos Lolhe y Tito Pandolfi, se reafirma el apoyo a la CGT-Brasil y a la Multipartidaria, señalando: "decimos una vez más que nuestra opción por el tiempo en contra de la sangre, es doctrinaria, es decir, ética y política. Por ello queremos una transición en paz, pero con la paz que el protagonismo, la organización y la conciencia popular asegura y no con aquella 'paz de los cementerios'".

Agregan que "la activa participación popular en el marco de un estado de derecho y en el seno de la construcción progresiva, de una vida digna en una patria justa, libre y soberana, nos permitirán gozar de una paz llena y auténtica, sin miseria, sin dolor, sin miedo".

Más adelante la juventud peronista de la Capital Federal afirma que "fomentaremos y colaboraremos en la unidad de los argentinos para la concreción del proyecto nacional y aplaudiremos a quienes hoy reconozcan y levanten nuestras banderas, siempre y cuando las conversiones sean honestas y no pretendan con ello hacer juego a planes continuistas debilitando al movimiento peronista, cuya columna vertebral, la clase trabajadora, lo es también de la Nación en su conjunto".

Reafirman que "preservaremos la unidad en acción, acatando a las actuales autoridades y a las que emerjan de la reorganización democrática, evitando hacernos eco de cualquier intento, provocación o calumnia que pretenda dividirnos o enfrentarnos".

Por otra parte, anunciaron que hoy, a las 18,30, colocarán una ofrenda floral frente al Cabildo, con motivo de cumplirse un mes de la muerte del joven Dalmiro Flores, asesinado al finalizar la marcha de la Multipartidaria.

¡VARON! FUE EL GRITO DE POLICIAS "PARTEROS"

SAN SALVADOR DE JUJUY, 16 (De nuestro corresponsal).— En plena vía pública, dio a luz una mujer, con el eficaz auxilio de dos agentes de la policía provincial.

El hecho se produjo en la calle Alvarez Prado al 450, del barrio Cuyaya, de esta capital.

Por ese sitio, circulaba una mujer, identificada posteriormente como Salomé Asunción Vargas, mayor de edad, la que mostraba un avanzado estado de gravidez.

En un momento dado y presa de fuertes dolores, comenzó a pedir auxilio, dejándose caer a la acera. Dos agentes de policía, de la seccional cuarta, Eduardo Rubén Adaro y Victorio Cisneros acudieron prestamente en auxilio de la mujer.

Al advertir que el parto se había iniciado, Adaro fue a su domicilio, muy próximo, y trajo alcohol, vendas, hilo y tijera, procediendo ambos a atender el alumbramiento, que se desarrolló sin problema alguno. Luego la esposa de Adaro higienizó y abrigó al recién nacido, un robusto varoncito.

Finalmente, madre e hijo fueron trasladados al hospital.

COSTA MENDEZ, FIRME CANDIDATO CENTRISTA

El ex canciller Nicanor Costa Méndez y el titular del Partido Federal, Francisco Manrique, son los que más posibilidades tienen de ser candidatos para integrar la fórmula presidencial que llevarán a las próximas elecciones los partidos centristas, según confió una fuente partidaria.

El nucleamiento centrista que se agruparía tras esos candidatos se integraría, según versiones, con la Fuerza Federalista Popular y los conservadores de la provincia de Buenos Aires.

Los candidatos más mencionados por versiones y trascendidos que circularon en los últimos días, son el ex canciller Nicanor Costa Méndez y el ex ministro de Bienestar Social, Francisco Manrique.

A estos nombres se sumó en los últimos días el del ex miembro de la Corte Suprema de Justicia, Julio Oyhanarte.

La fuente puntualizó que detrás de esa fórmula —cuya integración se excusó de precisar— se encolumnarían también el Partido Federal que lidera Manrique, el Nacional de Centro, que encabeza Emilio Hardoy, el Federalista de Centro liderado por Cristina Guzmán y tal vez la Democracia Progresista.

Una Conclusión: "Tan Bajo Hemos Llegado"

La Comisión de Dirigentes y Congresales Metropolitanos del Partido Justicialista, que preside Hugo Ottobre, señala en un comunicado que "observa con estupor los actos de agresión del gobierno inglés" y agrega: "Perón presentó al pueblo de la Patria las tres banderas del justicialismo: justicia social, independencia económica y soberanía política y es sabido que eso no se ha alcanzado... Durante el deslucido régimen que gobierna, el país fue despojado, desarticulado el aparato productivo, empobrecida la sociedad toda. Hoy queda por preguntar dónde están las virtudes sanmartinianas, porque tan bajo hemos llegado".

También señala: "Recordemos a San Martín: Juremos no dejar las armas de la mano, hasta ver al país enteramente libre, o morir con ellas como hombres de coraje".

CONSERVADORES PROPONEN UNA CONCERTACION CIVIL

La Unión Conservadora de Buenos Aires formuló un llamado al resto de las fuerzas políticas para una "concertación civil", por un período de dos años a partir de la asunción del próximo gobierno constitucional.

Paralelamente, rechazó un acuerdo con el gobierno militar y manifestó la necesidad de un pacto entre los partidos políticos tendientes a evitar "que el futuro gobierno constitucional se encuentre trabado por los enfrentamientos y luchas estériles".

En un documento hecho público este fin de semana indica que "la concertación civil debe estar dirigida a resolver todas las consecuencias producidas por la derrota militar en las Malvinas y evitar, de este modo, la frustación del sentimiento de justicia y frustración que ese hecho plasmó en el pueblo argentino".

La argumentación de la propuesta la basa en "el convencimiento de que la unión constituye el único camino idóneo y ético para alcanzar la grandeza y bienestar de la República".

Igualmente, añade que este acuerdo también debe comprender "la resolución del problema de la deuda externa, la austeridad en el manejo de los recursos públicos, una equitativa igualdad en la distribución del ingreso nacional, y una lucha contra la inflación".

Por último, según el documento conservador "estas cuestiones paralizan la vida nacional, por lo que es necesario concertarlas, con espíritu generoso y abierto, por un período de dos años a partir de la asunción del gobierno constitucional".

EL PANORAMA EN MENDOZA ES DESOLADOR

MENDOZA, 16 (De nuestro corresponsal).— Gran zozobra en la población y pérdidas millonarias siguen provocando los deshielos cordilleranos y las impetuosas crecidas de ríos y arroyos, que elevaron a mil el número de evacuados. El río Atuel que atraviesa el territorio sur de la provincia continúa su sostenido crecimiento, ubicándose las aguas de ese cauce a solo tres kilómetros de la ciudad cabecera, General Alvear, que cuenta con una población de 25 mil habitantes. Mientras tanto, sigue aumentando el número de distritos que quedan aislados por las inundaciones y los animales cercados, muchos de los cuales habrían muerto.

● **AGUAS CONTAMINADAS**

Mientras la desesperación cunde en toda la provincia, un nuevo mal se suma al de las inundaciones. El peligro de la contaminación de las aguas que ha ha creado graves riesgos ha hecho que las autoridades sanitarias pongan en alerta a la población. En el hospital capitalino "Emilio Civit" se registró la internación de por lo menos diez niños provenientes de la ciudad de Lavalle, 35 kilómetros al norte de aquí, intoxicados por la ingestión de aguas contaminadas. Llegan a 30.000 las cabezas de ganado cercado y se desconoce el número de animales muertos, mientras el ramal ferroviario hacia el país trasandino, sigue cerrado.

● **MILLONARIAS PERDIDAS**

La crecida del río Tunuyán aisló la región fértil del departamento Rivadavia, cuyos frutos corren el riesgo de perderse, provocando en consecuencia una grave pérdida económica para la provincia. El departamento Rivadavia contaba con seis pasos que atravesaban el río Tunuyán, pero el arrollador avance de las aguas fue derribando uno a uno y en las últimas horas hizo lo propio con el denominado Rivadavia-Libertad, ubicado sobre la ruta 67 y única vía expedita con que contaba la región.

Camiones cargados de frutas se hallaban detenidos ante el puente destruido por el avance de las aguas, impedidos de atravesarlo, y con el riesgo de que todas las frutas de la temporada queden sin cosechar.

● **VIOLENTO VENDAVAL**

CORDOBA, 16 (De nuestro corresponsal)—. Durante cuatro minutos, la pequeña población de Capilla de los Remedios, 30 kilómetros al este de esta ciudad, soportó los embates de un violento temporal, el que arrancó árboles, abatió una de las paredes del cementerio provocando la caída de la puerta principal, derribó docenas de postes de suministro de energía eléctrica, y provocó la voladura de chapas de tinglados y galpones, causando una importante mortandad de aves en criaderos y dejó a oscuras el poblado.

● **EL DIQUE SAN ROQUE**

Se estima que hoy, el embalse del dique San Roque colmará su capacidad, de mantenerse el caudal de sus ríos afluentes. El espejo de agua está a un metro sesenta centímetros para que el excedente sea dejado escapar por el embudo situado en las inmediaciones del paredón, lo que ha provocado un estado de alerta en toda la zona.

RADICALES, A LA INTERNA

Comité de Capital Apoya la Candidatura de Alfonsín, Como Equilibrio de Fuerzas

El presidente del comité de la Capital Federal de la Unión Cívica Radical, Juan Trilla, que pertenece a la corriente balbinista, anunció que apoyará a la fórmula Raúl Alfonsín - Víctor Martínez "para evitar el desgaste de una elección interna".

Trilla adelantó que tanto él como otros dirigentes balbinistas del interior, "estamos viendo la posibilidad de no concurrir al próximo plenario de Línea Nacional, para desalentar que otra fórmula interna cree más expectativa".

El dirigente capitalino dijo coincidir con Juan Carlos Pugliese en su deseo de "evitar el desgaste de una elección interna", y aclaró que el apoyo a Alfonsín no implica un vuelco al alfonsinismo.

"Nadie se vuelve alfonsinista —puntualizó— ya que queremos evitar la lucha interna para formular rápidamente la estrategia del partido y lanzarnos a la campaña electoral."

Agregó que "ahora hay que lograr un equilibrio de fuerzas políticas internas, lo que yo denomino 'armonía de cargas internas' en la cual nadie va a quedar afuera".

● LEON QUIERE INTERNAS

RESISTENCIA, 16 (De nuestro corresponsal).— El presidente del Movimiento de Afirmación Yrigoyenista (MAY), Luis León, sostuvo que el radicalismo "puede tener fórmula única" para las próximas elecciones presidenciales, "solo después que los comicios internos descubran su verdadera conducción, pues recién allí aparecen las mayorías y las minorías".

"Las elecciones no se ganan mostrando cifras falsas y con dirigentes que se compran y se venden", añadió León durante un acto realizado en el departamento Tapenga, a 40 kilómetros al oeste de esta capital.

Al referirse a la actual gestión de gobierno, el dirigente indicó que "las autoridades no pueden limitarse a administrar la crisis, sino que deben administrar la Nación", y aseveró que "todos queremos ayudar a la República, pero nos cuesta ayudar cuando los que mandan no se ayudan a sí mismos".

Al precisar los objetivos del movimiento que lidera, León dijo que el MAY "no se creó para gestar candidaturas, sino que nació para transformar al radicalismo y desde la UCR insertar a nuestra América.

De la Rúa-Troccoli, Anuncio Oficial del Balbinismo, Antes que lo Trate el Plenario

En fuentes responsables de la Unión Cívica Radical se confirmó hoy que la "Línea Nacional" del partido —o sea la balbinista— anunciará mañana que la fórmula del sector para enfrentar al alfonsinismo en los comicios internos estará integrada por Fernando de la Rúa y Antonio Tróccoli, no obstante que el binomio debe ser nominado oficialmente por el plenario de la corriente, que deliberará el viernes próximo, en esta Capital.

De esta manera, se plantea en la UCR, en el orden interno, una división que deberá ser resuelta en un futuro cercano. El alfonsinismo (Renovación y Cambio), ha insistido en mantener su fórmula para las candidaturas a presidente y vicepresidente de la Nación, que integran Raúl Alfonsín y el político cordobés Víctor Martínez. Y la línea tradicional del partido, la balbinista, ha expresado sus desacuerdo con esa actitud, postulando al ex senador nacional De la Rúa y al dirigente Antonio Tróccoli. En los hechos a sucederse próximamente en el seno del radicalismo se podrá observar cuál será, en definitiva, la fórmula que sostendrá el partido en las elecciones nacionales.

● APOYO A DE LA RUA

SANTA FE, 16 (De nuestro corresponsal).— Quedó constituida en la víspera la junta ejecutiva provincial pro candidatura a presidente de la Nación del doctor Fernando De la Rúa, por un grupo de afiliados de la Unión Cívica Radical.

Por la Zona Sur la integran Esteban Luetic, Manuel Uria, Concepción Capillo y Edgardo Pecoraro; mientras que por el norte la componen el doctor Clemente Sañudo Freyre, contador Julio Mascali, Isabel Franco y José Bensimon, respectivamente.

En un comunicado emitido en esta capital, la mencionada junta convoca a los radicales de Santa Fe para que se aglutinen alrededor del nombre del doctor De la Rúa, por considerarlo "fiel expresión del pueblo argentino".

● TAMBIEN EN SANTIAGO

SANTIAGO DEL ESTERO, 16 (De nuestro corresponsal).— El doctor Mario Efraín Avila, titular de una de las corrientes internas de Línea Nacional de la Unión Cívica Radical, expresó su apoyo a la fórmula presidencial De la Rúa - Troccoli.

"NO PASA NECESARIAMENTE POR UN FRENTE ELECTORAL NUESTRA UNIDAD"

CARACAS, 16 (UPI)—. El precandidato de la Unión Cívica Radical en Argentina, Raúl Alfonsín, que se encuentra de visita en Venezuela invitado por el Partido Acción Democrática, dijo que la unidad argentina "no pasa necesariamente por un frente electoral".

El político argentino, que permanecerá siete días en Venezuela, dijo a United Press International que su partido redactó un documento dirigido a la Junta de gobierno argentina, a fin de acelerar la realización de elecciones en ese país. "Cuanto antes, mejor", señaló.

"Estamos todos luchando por la democracia, pues pensamos que el gobierno militar no tiene capacidad de rectificación posible, en los aspectos económicos y sociales especialmente", agregó.

Alfonsín manifestó que "va a ser muy importante que Argentina se sume a países como Venezuela en la prédica permanente de la democracia en el continente."

El dirigente de la UCR se autocalificó como "defensor definido de la Unión nacional argentina, aunque ésta no pasa necesariamente por un frente electoral, sino por intereses comunes que comprometen a luchar por concretarlos".

Sobre la Multipartidaria, destacó que "estamos trabajando juntos para superar diferencias del pasado, con miras a que los argentinos consigamos madurar políticamente en pro de los principios filosóficos y patrióticos que nos obligan a todos a trabajar juntos por conseguir intereses comunes, como el restablecimiento de la democracia".

Según Alfonsín, los argentinos y todos los latinoamericanos deben imponerse "la tarea común de defender nuestros intereses frente a la discriminación por parte de las economías del Norte, concretamente de Estados Unidos y la Comunidad Económica Europea".

CRITICA A MULTINACIONALES, METIDAS EN POLITICA

MAR DEL PLATA, 16 (De nuestro corresponsal).— El apoderado nacional del Partido Intransigente y ex presidente de la Cámara de Diputados bonaerense, Héctor Portero, aseguró hoy que las empresas multinacionales tienen en la Argentina representantes en "algunas agrupaciones políticas que se presentan diciendo que van a ser mayoritarias", y afirmó que en su agrupación "conocemos a todos esos hombres".

"Aunque no tenemos pruebas de sus contratos y sus sueldos como asesores de empresas locales vinculadas a la Trilateral y organismos trasnacionales —dijo Portero— yo afirmo en nombre del partido, con entera responsabilidad, que existen".

El dirigente intransigente señaló que "sería muy difícil probarlo" y consideró que "no hay que ser pesimistas, pues en el caso de que triunfaran esas agrupaciones en que militan estos hombres, la situación presente variaría, ya que el pueblo no toleraría el engaño".

"No solo los que alertamos sobre eso —resaltó— pues esos partidos tienen en sus bases hombres interesados en la cosa nacional y habrán de impedir el mantenimiento de una actitud que atenta contra los intereses del país".

Durante el reportaje, Portero analizó las luchas internas del radicalismo y del peronismo, la situación de los partidos de centro y la del dirigente federal Francisco Manrique, en particular.

En cuanto a las pujas internas en la Unión Cívica Radical, Portero las consideró "primero, como una lamentable distracción de hombres valiosos para la democracia, que están entretenidos en este problema".

"Yo, como hombre de un partido democrático —dijo— sé que las cosas se tienen que resolver en elecciones internas, pero lo que no se debe hacer —señaló— es tener elegidas las autoridades antes de realizar la convención nacional".

Portero señaló que en la UCR "se da un proceso al revés", ya que "la gente entra al partido para apoyar a un candidato A, B o C".

Se preguntó, entonces, si al "proceder así" después de la interna, los que fueron por A, y no les gusta B, si no sale el candidato que propician, ¿qué hacen?".

BHN: NUEVA LINEA DE CREDITOS PARA HACER VIVIENDAS

Será abierta una nueva línea de créditos para la construcción de viviendas, con la que se financiará el 90% del costo de las unidades habitacionales, anunció el titular del Banco Hipotecario Nacional, Mario Raúl Nosiglia.

El funcionario precisó que los créditos serán destinados a la construcción de viviendas de proyectos colectivos, pero aclaró que cada conjunto habitacional no tendrá más de 200 unidades.

Indicó que cada conjunto que se realice se ejecutará por intermedio de un sindicato, una mutual, una sociedad sin fines de lucro y también por el sector empresario.

En declaraciones que publica hoy un diario de nuestra capital, el titular del Banco Hipotecario Nacional se mostró preocupado por la falta de recursos de la entidad, precisó que actualmente existe un déficit habitacional que llega a las 2.500.000 unidades y sostuvo que la inundación que provocará la construcción de la presa Yacyretá crea "expectativas graves y alarmantes para Posadas".

ACTO "ANTI-BRUJA"

Otro Repudio por su Prohibición

"Enérgico repudio" por la prohibición del acto que iban a realizar en condena a la visita de Margaret Thatcher a las islas Malvinas, proclamaron las juventudes de los partidos peronista, demócrata cristiano, comunista, socialista y conservador. El comunicado conjunto emitido por las juventudes políticas, expresa que "cuando la Nación Argentina enfrenta tan grave situación contra poderosas fuerzas imperialistas, el actual gobierno mantiene el estado de sitio, las leyes represivas y el accionar del aparato represivo". Expresa el comunicado que "cuando el colonialismo no le pide autorización a nadie para ultrajar a nuestro pueblo, nosotros, los argentinos, nos vemos prohibidos para manifestarnos por nuestra soberanía nacional y en contra de la agresión de la primer ministro".

Las juventudes de esos partidos tenían previsto realizar un acto, ayer a las 21 horas, en la Plaza de la República, frente al Obelisco, como protesta y repudio por la visita de la Thatcher a las Malvinas, pero una comisión policial se dirigió a la sede del comité de la juventud comunista para comunicarle su prohibición, fundamentando esa medida en el artículo noveno de la ley 20.120, que establece que se deberá pedir autorización con ocho días de anticipación, para realizar un acto en la vía pública.

● MANIFESTACION

ROSARIO, 16 (De nuestro corresponsal).— Medio centenar de activistas del denominado Partido del Trabajo y del Pueblo (PTP), quemaron una bandera del Reino Unido, manifestaron su repudio a la vista de Margaret Thatcher a las Malvinas y criticaron "la política de claudicación de la dictadura de Reynaldo Bignone, frente al imperialismo". La manifestación se realizó ayer y se inició con una marcha desde la sede local del Banco de Londres, en la esquina de Bmé. Mitre y Rioja, prolongándose hasta la intersección de Córdoba y Sarmiento, en pleno centro de la ciudad. Los manifestantes tiraron panfletos en los que expresaban su repudio y cantaron el Himno.

PIDEN INGRESO SIN RESTRICCIONES A LAS UNIVERSIDADES

La Comisión Permanente en Defensa de la Educación se pronunció en favor del ingreso irrestricto a las Universidades Nacionales, criticando el sistema de cupos como limitacionista y antidemocrático.

La entidad salió al cruce de manifestaciones de altos funcionarios públicos y universitarios acerca de que el ingreso masivo de estudiantes provoca un paralelo descenso del nivel académico.

La Comisión Permanente sostuvo que ello es absolutamente falso, poniendo como ejemplo a la generación de profesionales egresados a principios de la década del '60, cuando el acceso a las altas casas de estudio era irrestricto.

La opinión de la entidad fue vertida por su miembro, el doctor Enrique Stein, quien subrayó la obligación del gobierno de dotar a las universidades de los recursos económicos, científicos y técnicos que hagan posible el adecuado cumplimiento de su misión formativa, respetando el derecho consagrado en la constitución para todos los habitantes de aprender.

MASACRAN A JOVENES NOVIOS

Ella Tenía 17 Años y el 20; Asesinos Quisieron Vejarla

POSADAS, Misiones, 16 (De nuestro corresponsal).— Ha causado tremenda impresión el hallazgo sin vida de una pareja de estudiantes, miembros de familias conocidas de esta capital provincial. Individuos todavía no localizados, no obstante la intensa búsqueda policial, sorprendieron a los jóvenes cerca de la ruta que conduce al aeropuerto local, cuando se hallaban en un automóvil que conducía el muchacho, y los agredieron bestialmente, con el fin ulterior de someter a la chica a bárbaros vejámenes.

Las víctimas presentaban heridas de arma blanca en la espalda y el joven, además de las mismas, tenía un impacto de bala. Se trata de Laura Silvana Sirimarco, argentina, de 17 años, alumna de cuarto año de la Escuela Nacional de Educación Técnica de Posadas, y de su novio, Fernando Aníbal Marín, de la misma nacionalidad y 20 años, estudiante de segundo año de medicina de la Universidad Nacional del Nordeste. Marín manejaba su automóvil Renault 12, propiedad de un familiar, quien se lo había dado para que realizara un paseo con su novia.

● **SIN ATENUANTES**

Ha horrorizado la forma en que se atacó y dio muerte a los jóvenes. Se cree que fueron víctimas de tres sujetos verdaderamente bestiales, ya que además de las heridas, presentan numerosos golpes. En cuanto a la chica, fue bestialmente tratada, siendo sometida con incalificable crueldad, tras ser dominado el novio quien, según todas las evidencias, intentó protegerla del ataque de esas genuinas bestias humanas.

El magistrado que interviene en el hecho ordenó la autopsia, en tanto comisiones policiales realizan una amplia "batida" en el área de Posadas, para hallar a los criminales. Varios sospechosos fueron interrogados, pero hasta el momento no se pudo ubicar a los asesinos.

Los jóvenes tan salvajemente ultimados habían dejado la casa de los padres de Laura Silvana pasadas las 22.30 de anoche y se dirigieron en el automóvil que se menciona hacia la zona del aeropuerto, para dar un paseo, todo ello favorecido por la noche estival.

Concretamente, los cadáveres fueron hallados a la altura del kilómetro 19 de la ruta que lleva al aeropuerto de Posadas, a 200 metros, exactamente, del pavimento, sobre un camino vecinal de acceso a granjas de la zona. Primero en intervenir fue personal policial del destacamento "El Arco", que recibieron denuncias de pobladores del lugar, vinculadas con la aparición de los cuerpos de la juvenil pareja. Laura Silvana tenía su domicilio en la chacra número 86 y Marín, en la calle San Luis 325, de Posadas".

MUERTO, DESCUARTIZADO E INCINERADO: NO HAY PISTAS

LA PLATA, 16 (De nuestro corresponsal)—. Sigue trabajando intensamente la policía bonaerense en la búsqueda de pistas, para esclarecer la muerte de una persona de alrededor de 30 años, que fue asesinada, luego descuartizada y carbonizada, en la localidad de Sarandí, partido de Avellaneda.

El cadáver fue hallado en las inmediaciones de la planta papelera Indan SA, ubicada en Agüero y Prudan y, según trascendidos, el macabro suceso habría ocurrido el jueves en horas de la tarde. El citado día, varios peatones que circulaban por el lugar advirtieron cómo el cuerpo sin vida de una persona era consumido por el fuego. De inmediato, se hizo presente la policía y según versiones de algunos vecinos, el cuerpo del hombre ya calcinado tenía sus extremidades separadas del tronco y la cabeza, lo que indicaba que la víctima, tras haber sido asesinada fue prácticamente descuartizada. Sus brazos y ambas piernas se encontraban a escasa distancia del cuerpo y totalmente carbonizados.

Si bien el cadáver no pudo ser identificado, dado el estado en que fue hallado, se dice que podría ser el de una persona de 30 años, tez blanca, que tenía una media marrón en uno de sus pies. Los primeros trascendidos indicarían que la víctima fue muerta por varios sujetos, los que luego de descuartizarla procedieron a quemarla, seguramente con el propósito de borrar toda evidencia. No se descarta la hipótesis de que el crimen y descuartizamiento podrían haber ocurrido en otro lado, trasladándose luego los asesinos con los restos de la infortunada víctima, para prenderles fuego en el lugar mencionado y hacer de esta manera más dificultosa la pesquisa. Mientras se aguarda por parte de los peritos, algún dato que pueda servir para la identificación de la víctima, la policía continúa investigando en procura de alguna pista que dé la puntada inicial de tan impresionante crimen, el que por sus características, enfrenta a los investigadores ante un caso difícil, donde los responsables, aparecen como sujetos de baja catadura moral, sanguinarios y temerosos.

IDENTIFICAN A VICTIMAS DE AVIONETA SINIESTRADA

LA PLATA, 16 (De nuestro corresponsal)—. Fueron identificadas las cuatro víctimas del accidente ocurrido ayer, en el que una avioneta se precipitó a tierra en las inmediaciones de la localidad de Bartolomé Bavio, partido de Magdalena. Se trata de Juan Eduardo Gualtruzzi, de 33 años, quien piloteaba la máquina, su hijo Bruno de 4 años, su madre, Haydée Margarino de Gualtruzzi y una joven de 26 años, Patricia Frontini. Los cuatro muertos ocupaban la máquina que se dirigía a Ranelagh y que al parecer, por las condiciones climáticas existentes, entró en estado de emergencia precipitándose a tierra.

La entrada de emergencia de la máquina se logró a través de la comunicación de un radioaficionado, que logró entrar en contacto brevemente con la tripulación de la avioneta, dando conocimiento de inmediato a las autoridades policiales que se trasladaron al lugar.

El avión siniestrado es una máquina monomotor marca "Stinson", fabricada en 1946, matrícula L08-1, la que se dirigía con rumbo a la localidad bonaerense de Ranelagh. Pudo saberse, asimismo, que las causas que determinaron el accidente se debió a lo que en términos aeronáuticos se denomina "Plantada" de motor, esto es la paralización total del funcionamiento del mismo y su consiguiente entrada en "pérdida de maniobra", que habría desembocado en un "tirabuzón" que terminó en tierra.

El pequeño avión se estrelló con particular violencia, esparciéndose sus restos varios metros a la redonda, en el descampado de una zona despoblada, cuya vivienda más cercana se encuentra a dos mil metros.

Efectivos de la comisaría de la localidad de Magdalena, tuvieron que trabajar infructuosamente para rescatar los cuerpos de las víctimas de entre la masa retorcida de hierros, los que fueron trasladados a la morgue de la citada ciudad. Según informes de algunos vecinos, ocasionales testigos del accidente, cuando la avioneta sobrevolaba la estancia "El Bagual", una fuerte tormenta con descargas eléctricas azotaba la región lo que podría haber producido la caída del aparato.

ARGENTINO CON UNA CHILENA LLEVABAN COCAINA A ITALIA

ROMA, 16 (AFP)—. Un ciudadano argentino y una chilena, fueron detenidos con 4.200 gramos de cocaína en una operación antidroga realizada en el aeropuerto de Roma-Fumicino, tras una serie de investigaciones que venía realizando la policía, en procura de los traficantes.

Fuentes policiales, señalaron que ambos detenidos, son el argentino Daniel Alfredo Perozzi y la chilena Elsa Amaride Carade Rodríguez, los que habían llegado a la capital italiana procedentes de Buenos Aires, vía Río de Janeiro y París. La Brigada Antidroga de la policía italiana, al efectuar un control del avión que había trasladado a los traficantes de droga hasta Roma, así como el equipaje de los pasajeros, encontró 4.200 gramos de cocaína por valor de unos 800.000 dólares en las maletas del argentino y la chilena, los que fueron detenidos de inmediato. Por otra parte, se procura establecer si los mencionados detenidos, forman parte de alguna organización internacional de drogas, si se trata de los responsables directos de la comercialización o si son simples correos.

Mientras se realizan las investigaciones ambos sujetos continúan detenidos e incomunicados.

ASUELA BANDA DE ENCAPUCHADOS

Movilizan a la Policía de Bahía Blanca; Asaltan en la Ruta 3

BAHIA BLANCA, 16 (De nuestro corresponsal).— Un intenso operativo policial se cumple en una vasta zona del sur bonaerense, tendiente a la captura de un grupo de asaltantes que en los últimos días realizó numerosos atracos en perjuicio de desprevenidos automovilistas que circulaban por la Ruta Nacional Nº 3.

Los delincuentes actúan preferentemente en proximidades de las localidades de Bahía Blanca y Tres Arroyos, y fue en esta ciudad donde, precisamente, se denunció el último asalto de "los encapuchados", denominación que se le ha dado a la gavilla por actuar sus integrantes con los rostros cubiertos.

Arsenio Eladio Morales, que se dirigía desde la localidad de Río Turbio, Santa Cruz, hacia los balnearios bonaerenses, denunció ante la policía que, mientras se encontraba descansando en su automóvil, a la vera de la Ruta 3, se acercó un automóvil marca Torino, de cuyo interior bajaron 3 delincuentes portando armas de fuego.

Morales, que viajaba acompañado de su esposa, dos hijos y un sobrino, agregó que los individuos cubrían sus rostros con capuchas y mediante amenazas de muerte, obligaron a sus víctimas a entregarle el dinero, joyas y otros valores que llevaban.

● **FAMULA LADRONA**

CURUZU CUATIA, Corrientes, 16 (De nuestro corresponsal).— Una fámula que hacía tres días que trabajaba en un domicilio particular se habría "alzado" con joyas cuyo valor superarían los 500 millones de pesos.

El hecho se registró en el domicilio de calle Berón de Astrada 750 de esta ciudad, de donde una mujer de 35 años, de apellido Peralta, se habría alzado con todo lo de valor que encontró a mano tales como brillantes, medallas de oro, pulseras, relojes, etcétera.

Radicada la denuncia ante las autoridades policiales, éstas iniciaron en forma inmediata la investigación, dando sus primeros frutos al constituirse en una casa de comercio que se dedica a la compra de oro, donde fueron recuperadas medallas, pulseras y un dije de oro, las que fueron reconocidas en forma inmediata por sus propietarios.

Esto permitió que se tenga la filiación de la mujer que los vendió, quien desapareció de los lugares conocidos, ya que hacía muy pocos días que había llegado a Curuzú Cuatiá proveniente de La Plata.

TRAS UN TIROTEO LE SACARON LAS PLUMAS AL 'POLLO' TUCUMANO

SAN MIGUEL DE TUCUMAN, 16 (De nuestro corresponsal).— Luego de un breve e intenso tiroteo registrado a la madrugada, fue detenido Julio César Varas (a) "El Pollo" de 30 años, quien se disponía a huir de los pesquisas por las márgenes del río Salí, a la altura de San Felipe, a unos 8 kilómetros de esta capital.

"El Pollo", junto a Francisco Enrique Garlatti (a) "El urpila", Eduardo Benicio Cajal (a) "El Porteño" y José Benito Córdoba, integraban una peligrosa banda de asaltantes que operó durante casi todo el año pasado en esta ciudad y zonas del interior. Los restantes ya fueron detenidos la semana pasada, tras un intenso tiroteo.

● **FUGADO**

El detenido, junto a los cómplices, habían fugado de la cárcel de Villa Urquiza.

"El Pollo" había sido visto el jueves por alguien, que dio aviso a la policía cuando confeccionaba una boleta de los Pronósticos Deportivos. Allí se había excedido en algunas manifestaciones sobre su seguridad de que sería el próximo, único ganador. Su rostro fue conocido por su interlocutor y otros clientes de la agencia, lo que posibilitó su inmediata búsqueda por la policía.

DEJAN DE EXISTIR DOS ANCIANOS QUE CAYERON DEBAJO DE MICROS

ROSARIO, 16 (De nuestro corresponsal)—. Como consecuencia de múltiples heridas recibidas al caer bajo las ruedas de un ómnibus, un hombre de 60 años falleció en un sanatorio privado donde era asistido.

El occiso fue identificado como Luis Carballo, viudo, quien al parecer, intentó ascender a un coche de la línea urbana número 54, cuando imprevistamente su conductor —cuyos datos no fueron revelados— ponía en movimiento la unidad, por lo que cayó al piso deslizándose debajo del vehículo, que lo arrolló.

● **TRAGICO ACCIDENTE**

También un hombre de 69 años dejó de existir en el hospital de emergencias "Doctor Clemente Alvarez", mientras se lo intervenía quirúrgicamente de las graves heridas recibidas al caer debajo de un colectivo en movimiento.

De acuerdo con el informe policial, la víctima —Hilario Vallelonga, casado, italiano— se domiciliaba en la vecina ciudad de Villa Gobernador Gálvez, distante de aquí 10 kilómetros al sur. Vallelonga, al parecer, trató de ascender a un ómnibus del transporte urbano perteneciente a la empresa "Martín Fierro" que, conducido por Roberto Aguirre, casado, de 32 años, partía desde la "Punta de línea" hacia el centro de Rosario.

SE QUEMO TOTALMENTE HOSTERIA EN SUR; PANICO EN LOS TURISTAS

COMODORO RIVADAVIA, 16 (De nuestro corresponsal).— Un incendio espectacular originado en la hostería "Cume - Hue", ubicada a orillas del lago Futalauquen, en el Parque Nacional Los Alerces, dejó prácticamente reducidas a escombros las instalaciones del establecimiento, sin que hubiera que lamentar víctimas personales.

La información proporcionada desde Esquel, y que reproduce el diario "El Patagónico" de esta ciudad, señala que el siniestro se registró en momentos en que la totalidad de los turistas alojados se encontraban durmiendo.

"Al darse la voz de alarma, las personas que se encontraban en el interior de las 15 habitaciones de la hostería, se movilizaron para salvar sus pertenencias y alejar los vehículos de las inmediaciones, sumándose luego a la tarea de sofocar el fuego".

Señala la información, acotando que esa labor impidió que el siniestro se extendiera a otras dependencias, salvándose de las llamas una despensa que contenía gran cantidad de comestibles, un amplio quincho y la vivienda del propietario de "Cume - Hue", Camilo Baese.

Según los primeros datos aportados desde la zona del lago, el incendio se habría originado en la parte alta del establecimiento donde había nueve habitaciones, ignorándose aún las causas que desataron el suceso.

PERU: GOLPE A LA GUERRILLA

Afirman Haber Matado a 15 Irregulares en un Combate

LIMA, 16 (AP).— Una patrulla policial dio muerte a quince guerrilleros del grupo maoísta "Sendero Luminoso" en un enfrentamiento en Pariabamba, provincia de Ayacucho, 715 kilómetros al sudeste de esta capital, informó la policía.

Según ésta, el choque ocurrió esta madrugada cuando una columna de guerrilleros formada por quince hombres se encaminaba hacia el puente de Pampas, en la localidad andina del mismo nombre, presuntamente con el propósito de dinamitarlo.

La policía dijo que entre sus fuerzas no hubo bajas ni heridos, pero que fueron abatidos todos los guerrilleros.

En lo que va del año es el mayor número de bajas ocasionadas por la policía al grupo rebelde.

● BUSQUEDA TOTAL

LIMA, 16 (ANSA).— Toda la fuerza de contrainsurgencia en los departamentos andinos de Ayacucho, Apurimac y Juancavelica, en donde se centró el accionar de la subversión armada, inició amplios operativos de cateo "casa por casa", según se informó.

Numerosos detenidos fueron sometidos a interrogatorios, mientras la policía decomisaba gran cantidad de propaganda subversiva en favor del proscripto movimiento maoísta "Sendero Luminoso".

Una patrulla militar, según informes extraoficiales, habría enfrentado a un grupo de cien sediciosos armados que intentaban atacar la casa del alcalde de Huamanga.

Otra fuente también informó que un comando subversivo dinamitó un puente en la localidad de Concepción, ubicada en el central departamento de Junín, que está fuera del estado de emergencia.

Se precisó que los subversivos dinamitaron el puente de madera conocido como **"Dos de Mayo"** y que bloquearon así las comunicaciones entre pequeños caseríos de la zona.

Entre tanto, fuentes periodísticas informaron que las fuerzas de contrainsurgencia detuvieron a presuntos terroristas, decomisando armas y municiones.

Las armas y municiones estaban camufladas en una pequeña localidad de Acosvinchos, en el andino departamento de Ayacucho, foco principal de la subversión armada que lidera "Sendero Luminoso".

● ¿EN HUELGA?

Los guardias reclamaban un mejor trato de sus superiores y el respeto de los relevos, así como mejores garantías en el desempeño de sus funciones.

Ninguna fuente oficial difundió comunicado alguno para confirmar o negar el anunciado paro, divulgado por la mayoría de los diarios locales.

Cabe señalar que el personal de la policía que se encuentra en la zona de emergencia no puede efectivizar acciones de fuerza de carácter reivindicativo, mas aun cuando se ejecutan acciones de contrainsurgencia, dijo una fuente.

MURIO EL PATRIARCA DE LA MAFIA EN LOS EE.UU.

MIAMI BEACH, 16 (AP). — Meyer Lansky, conocido como "patriarca" de la mafia según el cual el crimen organizado es un mito, falleció hoy de cáncer a los 81 años.

Lansky, nacido en una familia judía en Rusia, murió en el Centro Médico Mount Sinaí a las 6, dijo una empleada de la institución. Fue internado el 31 de diciembre debido a deshidratación.

Lansky comenzó su carrera en el hampa a principios de la década del '20. En los años siguientes acumuló valiosas propiedades en Estados Unidos y Cuba, incluso casinos y hoteles, y era considerado un genio financiero por sus lucrativos asesoramientos en materia de inversiones para figuras del crimen organizado.

Las autoridades trataron repetidamente de ponerlo en la cárcel por largo tiempo, pero nunca tuvieron éxito. Lansky se quejaba de que el Buró Federal de Investigaciones (FBI) lo seguía hasta cuando paseaba su perro.

El funcionario del FBI en Washington, Roger Young, dijo que su organización "investigó las actividades (de Lansky) intermitentemente por bastante tiempo".

En una desusada entrevista hace seis años, Lansky insistió que "no hay tal cosa como el crimen organizado".

UN ANIVERSARIO NEGRO DEJA VARIAS VICTIMAS

ATLANTA, Estados Unidos, 16 (UPI).— Estados Unidos honró la memoria del desaparecido líder de los derechos civiles Martin Luther King Jr., en ocación de conmemorarse el 54° aniversario de su nacimiento, pero el tributo se vio empañado por un tiroteo en Las Vegas entre bandas negras rivales que dejó su saldo de un muerto y tres heridos.

La policía dijo que los disparos entre las dos bandas rivales comenzaron en una multitud de 4.000 personas que se habían reunido ayer en la zona de estacionamiento de un centro comercial para conmemorar el aniversario del nacimiento de King.

La policía no hizo ningún disparo durante los disturbios, dijeron las autoridades.

La multitud se dispersó rápidamente cuando los disparos comenzaron, y la identidad de las víctimas no fue de momento dada a conocer.

El día, sin embargo, había comenzado pacíficamente, con un llamado del presidente Ronald Reagan a los norteamericanos para que recordaran a King como un líder que "despertó el sentido moral de toda la nación".

En todas las ciudades de Estados Unidos se efectuaron marchas, manifestaciones pacíficas, servicios religiosos y actividades recreativas para honrar la memoria de quien fue ganador del Premio Nobel de la Paz y fue asesinado el 4 de abril de 1968 en Memphis, Estado de Tennessee, mientras prestaba su apoyo a la huelga de los recogedores de basura de esa ciudad.

James Earl Ray está cumpliendo una condena de 99 años de prisión por el asesinato de King.

En Atlanta, la ciudad natal de King, en el estado de Georgia, Coretta Scott King dirigió una marcha de cientos de personas.

UN ATERRADOR PLAN YANQUI PARA DEFENSA

WASHINGTON, 16 (UPI).— Un aterrador plan del departamento de Defensa para "rearmar" a Estados Unidos urge los preparativos para ganar una extensa guerra nuclear contra la Unión Soviética y para librar "con efectividad" una guerra en el espacio exterior.

El documento secreto de 136 páginas, que define un significativo cambio en la política norteamericana, está cubierto de referencias a la necesidad de "prevalecer" en una prolongada guerra nuclear y, como "elemento esencial de la estrategia norteamericana", programa claramente la expansión global de cualquier conflicto convencional con los soviéticos.

Titulado "guía fiscal de defensa 1984-1988", el documento está acompañado de un memorándum fechado el 22 de marzo de 1982 y firmado por el secretario de Defensa, Caspar Weinberger, fue entregado a United Press International.

Algunos elementos del estudio aparecieron a fines de mayo y junio en el New York Times.

El documento, un componente clave de la estrategia del presidente Ronald Reagan para enfrentar a los soviéticos, refleja el pensamiento del Pentágono y del Consejo Nacional de Seguridad sobre las direcciones específicas de la política militar norteamericana en los próximos cinco años y su tendencia general en la actual década.

Señala prioridades en política, estrategia, planeamiento de fuerzas y recursos y forma la base de los gastos de defensa proyectados en multibillonaria.

Como base principal de la defensa norteamericana, el documento ignora la posibilidad de un acomodo o de coexistencia pacífica con Rusia.

RIZZOLI ANTE MAGISTRADOS POR UN FRAUDE

ROMA, 16 (ANSA).— Una vez más, el grupo financiero Rizzoli concentra la atención de la Justicia italiana, esta vez por su industria cinematográfica, no menos importante que su conocida actividad editorial. Trascendió hoy que los hermanos Angelo y Andrea Rizzoli, el director general del grupo, Bruno Tasan Din, los administradores y los representantes legales de la Rizzoli Films y de la "Cineriz Distribuidores Asociados", fueron denunciados a la Magistratura romana por violación de las normas para el control del tráfico de divisas y por violación de las normas fiscales.

● PESQUISA

La denuncia se produjo al concluir las investigaciones del núcleo de la policía tributaria de la Guardia de Finanzas. Las personas denunciadas son, entre otras, consideradas responsables por los investigadores de omitida declaración de disponibilidad de divisas y de ilícita constitución de disponibilidad en el exterior (ambos hechos penados por la Ley italiana).

BOLIVIA: NADIE SE ENTIENDE

La Unidad Está en Crisis

LA PAZ 16 (ANSA)—. Las tarifas eléctricas, el narcotráfico y los paramilitares se convirtieron en la "gota de agua" que colmó el vaso y que desencadenó una grave crisis política en el seno de la coalición que gobierna Bolivia y que, podría terminar con la disolución de la "Unidad Democrática y Popular" ante el posible retiro del Movimiento de Izquierda Revolucionario. (MIR)

El gobierno del presidente Hernán Siles Zuazo confronta desde hace más de diez días una profunda crisis política en el seno de la coalición que lo acompaña en la administración de este país de cinco y medio millones de habitantes, y que este sábado parecía haber llegado a un punto culminante ante la disyuntiva planteada al MIR de retirarse de las funciones de gobierno o quedarse sin haber logrado la mayor parte de sus demandas.

La coalición gobernante, la Unidad Democrática y Popular, (UDP), llegó al gobierno, el pasado 10 de octubre, con fisuras que se arrastran desde hace algún tiempo atrás y que se profundizaron en estos últimos tres meses de administración gubernamental.

De acuerdo con el semanario Políticas del periodista Juan Pereira Fiorilo, la actual crisis se desencadenó a raíz de las medidas económicas, del narcotráfico y los paramilitares.

El pasado 6 de noviembre el gobierno decretó una serie de medidas tendientes a superar la crítica situación económica. Entre estas medidas se dispuso la eliminación de subvenciones a los servicios de infraestructura (agua, energía, teléfonos etc.) y consiguientemente, la elevación de tarifas. Las primeras facturas que llegaron tras las medidas tuvieron la virtud de originar serias protestas entre los usuarios, entre ellos la Asociación de Radiodifusoras (ASBORA) que hizo presentaciones ante las autoridades.

El ministro de informaciones (del Movimiento Nacionalista Revolucionario de Izquierda - MNRI) se adelantó a anunciar que las tarifas eléctricas serían revisadas.

"La reacción del ministro de Energía (del Movimiento de Izquierda Revolucionaria - MIR) fue inmediata. Presentó su renuncia" señala el semanario Políticas y añade que el presidente la rechazó el jueves de la anterior semana.

Entonces el ministro de Energía afirmó que las tarifas no se revisarían.

A este primer suceso se sumo otro casi en forma inmediata, según el semanario Políticas, el embajador de los Estados Unidos, Edwin Corr solicitó al ministro del Interior, Mario Roncal, una entrevista para "examinar la política de represión del narcotráfico".

LADRONES AL BRASIL

LLEVAN DOLARES DE MARBELLA

RIO DE JANEIRO, 16 (AP).— Un yate robado en que se sospecha viaja la pandilla que robó doce millones de dólares del Banco de Andalucía en Marbella, España, podría hallarse camino a Brasil, dijo el hijo del dueño del yate.

Luis Felipe Simones Ramos dijo en entrevista televisada ayer que el yate Oxum había sido robado en Portugal a su padre, José Ramos, cuatro días antes del robo de Marbella.

La policía española sospecha que los ladrones escaparon a bordo del Oxum, según Ramos, tras apoderarse de efectivos y joyas almacenados en las cajas de seguridad del Banco de Andalucía.

Su padre, dijo Ramos, recibió de la policía española informes de que el yate viajaba a Dakar, Senegal, y luego atravesaría el Atlántico del Sur rumbo a Brasil.

● UNA MUJER Y ARREPENTIDA

PAWH SPRINGS, Estados Unidos, 16 (UPI).— Una mujer que dijo haberse llevado un libro cuando se graduó en una escuela secundaria californiana hace casi 41 años envió sus excusas y 10 dólares a la escuela, dijeron empleados de la misma.

BARBIE OTRA VEZ EN EL CANDELERO

LA PAZ, 16 (UPI).— El procurador general de Bolivia decidió que el criminal de guerra nazi Klaus Barbie, llamado el "carnicero de Lyon", debería ser extraditado a Alemania Occidental, después de haber vivido 31 años en este país disfrutando de libertad.

El procurador general, Hernando Acha, dictaminó ayer que la extradición, solicitada por Alemania Occidental desde el pasado mes de mayo, estaba "en regla" y "tiene todos los basamentos legales necesarios".

GOLPE AL TERRORISMO

ITALIA LO COMBATE CON TODO

MILAN, 16 (ANSA).— Sergio Segio, uno de los jefes de "Primera Línea" (organización terrorista de extrema izquierda) fue arrestado hoy en Milán.

Segio estaba desarmado en el momento del arresto y en compañía de una mujer, Daniela Figini.

El terrorista es uno de los miembros más "intransigentes" de "Primera Línea": responsable de 14 homicidios, de unos quince secuestros de personas y de muchísimos asaltos. Entre sus víctimas se cuentan el criminólogo napolitano Alfredo Paolella (1978), el juez milanés Emilio Alessandrini (1979), el dirigente de la Fiat, Carlo Ghiglieno (1979), el juez Guido Galli (1980).

Segio comenzó su actividad terrorista a principios de la década del '70. El 3 de enero de 1982 fue el organizador de una evasión de la cárcel de Rovigo (Veneto) de cuatro terroristas, entre ellas Susanna Ronconi, uno de los miembros más notorios de "Primera Línea", arrestada nuevamente después. Segio organizó otra evasión llevada a cabo el 4 de octubre de 1981, cuando hizo escapar de la cárcel de Frosino (Lacio) a un ex militante del grupo terrorista y a una miembro de la Camorra.

ESTUDIANTES, EL QUE TIENE

Sin Jugar Bien, Dejó de Lado a Quilmes

1 ESTUDIANTES: Delménico; Camino, Brown, Landucci y Herrera; Russo, Ponce (30m S.T. Lemme), Sabella y Trobbiani (42m S.T. Monzón); Trama y Gottardi D.T. Bilardo.

0 QUILMES: Tocalli; Pedernera, Pizzarulli, Clide Díaz y Alonso; Gissi (33m S.T. Gordon), Gáspari, Labruna y Gizzi; Lorea y Martínez. D.T. Rogel.

Gol: 5m S.T. Gottardi (E). Trama recibió la pelota en el medio rodeado de varios jugadores, a tiempo hizo la pausa necesaria para que Gottardi eludiera la trampa del off-side y después metió el pase en profundidad. El puntero quedó bien habilitado, Tocalli intentó achicarle el ángulo de remate a 25 metros del arco, pero la pelota le pasó bajo su cuerpo y entró por el medio del arco.
Arbitro: Ithurralde (bien). Desde el primer minuto puso freno a las brusquedades y a la intención de algunos jugadores de hacer tiempo. Además no se dejó impresionar por el público local que a cada momento pedía foules y penales inexistentes.
Cancha: Estudiantes.
EL SOBRESALIENTE: Ricardo Alonso: Le tocó bailar con la más fea, es decir soportar las continuas subidas de Camino, especialmente en el segundo tiempo, y salió airoso. Es cierto que a veces con infracciones, pero la mayoría de las ocasiones logró salir airoso sin recurrir a ellas...

Estudiantes ganó, sigue manteniendo el liderazgo en las posiciones, todo es fiesta en La Plata, pero su producción de ayer dejó bastante que desear. Su medio campo, a excepción de **Russo,** estuvo ausente, al igual que los hombres de vanguardia.

Claro que **Quilmes,** que decididamente no mereció retirarse derrotado del campo de juego, tuvo mucho que ver en la floja actuación del conjunto dirigido por **Bilardo.** Es que Rogel hizo un planteo de juego, mezquino por cierto, pero que le complicó notablemente el andamiaje a su rival.

Contrariamente a lo que podía suponerse, dada la cantidad de mediocampistas que presentaron en su alineación los "cerveceros", no fue en la zona central donde esperaron los ataques "pinchas", sino delante de su área. Para ello contaron con la firmeza de sus dos marcadores de punta, un despliegue físico impresionante de **Gáspari,** con Gizzi que se movía permanentemente tratando de colaborar con él, y con **Lorea,** solo adelante, tratando de explotar las espaldas de los marcadores.

Estudiantes, con poco espacio del medio hacia adelante, trató de romper ese vallado con las proyecciones de **Herrera** en el primer tiempo y **Camino** en el segundo. Pero al primero, que inició todas bien hasta llegar al fondo, le faltó precisión en el final.

Fue así como el partido se hizo intenso, rápido en el traslado de la pelota por parte de los dos, pero con escasas llegadas de riesgo. Apenas si se puede contabilizar una buena tapada de **Tocalli** a **Gottardi** y la más clara de todas que fue para la visita, cuando **Lorea** se llevó media defensa albirroja tras de sí, metió el centro, **Delménico** quedó superado y cuando entraban **Gáspari** y **Martínez** para definir, la punta del botín de **Brown** alcanzó a despejar.

El gol logrado por **Gottardi** a los cinco minutos del segundo tiempo pareció que le podía aclarar algo el panorama al conjunto local. Pero por el contrario fue Quilmes, que si bien es cierto careció de la profundidad necesaria para definir, quien asumió la iniciativa.

Comenzó a desengancharse en forma más continua **Alonso, Gizzi** corrió y marcó por todos lados, **Gáspari** abandonó su estatismo defensivo y se fue adelante, y entonces todo se hizo más abierto, pues Estudiantes aprovechó los espacios libres para que sus hombres se proyectaran en contragolpe y poder arrimar cierto riesgo, aunque lo suyo fue muy tibio, porque ni **Trobbiani,** ni **Sabella,** ni **Ponce,** sus eventuales creadores de fútbol, tuvieron una noche acertada.

Rogel trató de revertir la historia haciendo ingresar a **Sanabria** y **Gordon,** pero ninguno de ellos pudo "meterse" en el partido. Así y todo cuando faltaban seis minutos un remate de tiro libre de **Alonso** dio en el palo y el rebote lo pegó **Lorea** muy lejos. Pudo ser el empate, y hubiese sido justo.

DELMENICO: MAS PROBLEMAS

La situación del arquero **Juan Carlos Delménico** en relación con su continuación o no en el plantel de Estudiantes se ha tornado sumamente incierta, ya que ahora a las ya conocidas diferencias económicas existentes entre Estudiantes y el Juniors de Barranquilla, que es el dueño del pase del arquero, se le ha sumado la intención de los colombianos de involucrar a Delménico en una operación con la gente de Rosario Central.

En el día de ayer se reunieron en la concentración de City Bell los directivos "pinchas" y el presidente del club colombiano, **Gabriel Tamayo,** para tratar todos los aspectos inherentes a la contratación definitiva del guardavallas por parte de la gente de La Plata. Como consecuencia de esa entrevista quedó a la vista que su compra se pone cada vez más difícil.

Es que Tamayo solicitó 150 mil dólares, mientras que sus pares argentinos contraofertaron 100 mil. Esas son las últimas cifras a las que llegaron, y todo hace pensar que será muy difícil que alguno de los dos se decida a modificar sus pretensiones.

Además, según trascendió, a Juniors le interesa contar entre sus filas al internacional **Edgardo Bauza** de Rosario Central, por quien ofrecería como parte de pago precisamente a Delménico.

Y aquí es donde todo se hace más difícil para la continuidad de Delménico en Estudiantes, ya que los rosarinos se mostraron interesados en tener al arquero en su equipo.

● BROMA PESADA

Manos anónimas, pero que sin dudas eran de un hincha de Estudiantes, le jugaron una broma a un conocido relator radial que cubrió las alternativas del partido en el estadio de las calles Uno y Cincuenta y siete.

Es que cuando el hombre llegó a ocupar su lugar de trabajo se encontró con que arriba de su pupitre le habían colocado un gran ramo de ruda macho para alejar los malos espíritus.

¿La causa? Muy fácil de contestar. Es que el colega transmitió ya varias veces partidos donde jugó el equipo de Estudiantes y en todos los casos los locales no habían podido ganar. Por lo visto quien lo hizo debe estar bailando de contento, ya que con eso logró quebrar el supuesto "maleficio".

Rostros cansados y saludos emocionados luego de la difícil victoria ante Quilmes.

EL CALAMAR, A FLOTE

Aprovechando sus limitadas virtudes, pero bás' camente usufructuando las enormes vacilaciones defensivas de su rival, Platense conquistó un importante y merecido triunfo. Para ello contó con un buen funcionamiento colectivo, donde sobresalieron **Grimoldi** y **Anzarda.** Su rival pareció olvidarse su libreto en Córdoba, quedando entonces, librado solo a lo que podía hacer la "pepona" **Reinaldi.** El resto estuvo muy por debajo de sus últimas actuaciones, denotando además un resignado conformismo y una total falta de valores anímicos para dar vuelta un partido que le fue desfavorable en casi todo su desarrollo.

Los primeros minutos marcaron claramente las intenciones de ambos conjuntos. El local trataba de salir jugando desde el fondo por medio de los marcadores de punta o bien de Grimoldi, que retrasándose unos metros complicaba el endeble sistema defensivo "tallarín". Ahí empezaba el drama para el equipo cordobés, porque **Grimoldi** distribuía con acierto la pelota y generaba con **Anzarda** y con **Gómez** las mejores llegadas del partido.

Mendoza andaba a los revolcones y cada centro era como una pesadilla para la defensa de Talleres, donde **Ocaño** le pegada al que pasaba más cerca y **Galván** demostraba su cada vez mayor lentidud.

No extrañó entonces el gol de **Anzarda** y luego del tanto "marrón" se va **Riquelme** por protestarle a Romero.

Entonces si hasta ese momento la visita apenas se había visto en un par de contraataque de **Benavídez** y de **Reinaldi,** a partir de ahí desapareció por completo.

Con el campo y la pelota a su favor, Platense dominó a voluntad. Creció el trabajo de **Roldán** y de **Magalahes** y en base a los desbordes de **Cabral** y de **Gómez** llegaba cuantas veces se lo proponía hasta al arco del inseguro **Mendoza.**

Vino el segundo de **Anzarda** tras una buena jugada previa y la débil resistencia de los cordobeses llegó a su fin, al igual que la primera etapa, que culminó pocos instantes más tarde.

● SEGUNDA ETAPA: UN FRACASO

Todos esperaban que Talleres saliera a modificar el resultado, pero los únicos que no se dieron cuenta fueron los hombres de Labruna. Salieron a atacar, mandando jugadores al campo rival, pero como les faltaba fuerza y motivaciones perdían ante cada pelota dividida.

El local, que continuaba luchando y disputando cada pelota como si fuera la última, recuperaba el balón en defensa y salía rápido en contraataque. Dispuso no menos de seis situaciones para anotar contra solo dos de Talleres.

Así ganó Platense, poniendo todo, luchando y también jugando bien. Por eso, cada fecha que queda atrás es como un sueño que termina, para dar paso a una realidad que está cerca: la ansiada "salvación".

2 PLATENSE: Biasutto, Viscovich, Sánchez Sotelo, Scigliano y Ginnani (López Turitich); Roldán, Magalahes (32m ST Pavón) y Grimoldi; Cabral, Anzarda y Gómez. **DT: Atela.**

0 TALLERES: Mendoza, Ocaño, Galván, Cámara y Riquelme; Reinaldi, Bustos y Hoyos; Benavídez, Cossio y Guerini. **DT: Labruna.**

Goles: 1-0. 23m. (PT) Anzarda (P). Se fue Cabral por la derecha, lanzó el centro y luego de un rebote en Ocaño recibió la pelota Anzarda.
2-0. 31m (PT) Anzarda (P). Tras una pared entre Cabral y Magalahes, éste lanzó el centro, convirtiendo Anzarda.
Tarjeta roja: Riquelme (T) por protestar fallos.
Arbitro: Jorge Romero (bien). Salvo en un par de posiciones fuera de juego no tuvo problemas. **Cancha:** Platense.
EL SOBRESALIENTE: Eduardo Anzarda (P). Se movió con criterio e inteligencia. Marcó dos goles y se perdió varios más.

FELICITACIONES PARA TODOS

Serena alegría en el camarín local. Como es su costumbre el presidente **Ginnani** felicitaba a cada uno de sus jugadores a la par que varios dirigentes no solo hablaban sobre las posibilidades futuras del equipo "marrón", sino también sobre el resto de los conjuntos que pugnan por conservar la categoría.

Triunfo y dedicatoria: La alegría que dio el triunfo era lo que más resaltaba en las adyacencias a los vestuarios, pero los dos puntos también sirvieron para recordar viejas declaraciones del técnico de Nueva Chicago, **Rodolfo Motta.**

Fue así que un grupo de allegados a la institución "calamar", entre los que estaban mezclados varios directivos, recordaron las declaraciones de Motta en Córdoba, donde luego del triunfo de Chicago sobre Instituto pregonó a los cuatro vientos que su equipo no se iba al descenso y que se jugaba toda la plata a manos de Platense.

Esto no le gustó demasiado a la gente de Vicente López, que se quedó con la sangre en el ojo; entonces ayer con muchas ganas y con toda su furia le dedicaron el triunfo a **Motta.**

Cavagnaro: Una total tranquilidad evidenciaba el asesor técnico de Platense. Ya cuando se retiraba del vestuario alcanzó a comentar: **"Este partido era demasiado importante para nosotros. Creo que con esta victoria y sacando un buen resultado en la próxima fecha estaríamos muy cerca de la salvación.**

LABRUNA SIGUIO HACIENDO VERSOS

Nadie de la delegación cordobesa se lamentaba demasiado por la derrota ante Platense. Por el contrario todos señalaban la buena actuación de sus rivales.

Uno de los pocos que estaba algo disconforme era el técnico **Angel Labruna,** no por el rendimiento de su equipo sino por algunas versiones.

Para dejar aclarada totalmente la situación el "feo" afirmó: **"Que yo tenga una reunión con los directivos de Argentinos no significa que me haga cargo del plantel el próximo martes como dijeron por ahí".**

● LIMPIEZA

Es la que habrá en talleres cuando termine el presente torneo. De los jugadores veteranos solo quedaría Guerini, ya que **Reinaldi** podría pasar a Belgrano y a **Galván** se le daría el pase libre. Ya rescindieron el contrato con **Coudannes** y con el "negro" J.J. Lo mismo sucederá con **P. González** y con **Artico.** Solamente queda una duda: ¿quién jugará en Talleres el torneo Nacional...?

UNA IDEA FIJA: LA PUNTA

Trobbiani lo grita con todas sus fuerzas. Gottardi acaba de lograr el gol del triunfo.

Bombas de estruendo, globos, serpentinas, así recibió el público a los "pinchas".

FRASES SUELTAS

Carlos Bilardo: "No quiero hablar más del tema selección. Lo único que digo es que es mentira que yo haya firmado precontrato alguno con AFA. Sigo firme en Estudiantes y por el momento es lo único que me interesa. Todos saben que tuve conversaciones, pero de ahí a decir que ya firmé un precontrato hay un largo camino".

Roberto Rogel: "Todavía no hablé oficialmente con nadie con respecto al tema selección. Solamente lo hice con Bilardo y a título personal, pero a mi nadie, me refiero a los dirigentes, me dijo algo. Además por el momento preferiría no hacerlo, ya que estoy empeñado en sacar a Quilmes adelante. Sinceramente después de haber visto estos últimos partidos del equipo creo que nos vamos a salvar. Considero que no hay que ser muy inteligente para darse cuenta que hoy (por ayer) merecimos cuanto menos el empate, por situaciones de riesgo y porque Estudiantes en ningún momento nos superó netamente".

Miguel Angel Russo: "En el primer tiempo Quilmes se defendió muy bien, ya que nos achicó los espacios. Por suerte después pudimos superar el trance y nos quedamos con un triunfo importantísimo que a mi juicio es justificado. Lo que quedó demostrado es que a nosotros se nos complican notoriamente las cosas cuando tenemos que jugar de local, ya que los rivales nos salen a esperar y eso nos quita panorama y precisión.

AL FINAL, UN PEQUEÑO INCIDENTE

Un pequeño incidente, que por la cordura de la mayoría, y por la pronta intervención del árbitro, **Arturo Ithurralde**, no pasó a mayores se registró sobre la finalización del partido.

En la última jugada del encuentro, un centro de Alonso cayó en la puerta del área, **Russo** se adelantó para despejar, pero desde atrás, **Jorge Sanabria**, le aplicó un violento golpe al de Estudiantes en el muslo, quedando este tirado en el suelo.

Luego del despeje el juez dio por finalizado el cotejo, y fue allí entonces que el agredido se levantó hecho una furia e intentó correr a Sanabria. Varios de sus compañeros lo tomaron para que no intentara hacer justicia por sus propias manos, mientras Sanabria ponía "pies en polvorosa" tratando de desaparecer lo más pronto posible.

Landucci, quien había sido uno de los que intentó calmar a su compañero decidió jugar el papel de vengador y se fue derechito para donde estaba "Lulu", aunque en la mitad de camino fue interceptado por **Tocalli.**

Hubo un cambio de palabras bastante fuertes entre ambos, y cuando todo se ponía "espeso", surgieron los más calmos y el árbitro para poner fin a la enojosa situación.

● SEMANA AGITADA

Como consecuencia de su participación en la segunda fecha del torneo de verano que se disputa en Mar del Plata, Estudiantes tendrá una semana bastante movida. En un primer momento hubo algunas versiones que señalaban que los dirigentes "pinchas" estaban estudiando la posibilidad de hablar con los organizadores de dicho certamen para postergar su presentación frente a River. El propio presidente de Estudiantes, escribano **Gerardo Correbo**, se encargó de aclarar todo lo concerniente a este asunto: **"En ningún momento nosotros hablamos de postergar dicha presentación. Primero porque hay un contrato firmado y segundo porque a nosotros nadie nos obligó a participar en dicho evento, sino que lo hicimos por nuestra propia voluntad atendiendo una invitación que nos hicieron a tal efecto. Es por ello que ya tenemos el programa para esta semana. El lunes entrenarán en el Country todos los jugadores. El martes por la mañana lo harán todos los demás y a las 14 abordaremos el avión que nos llevará a Mar del Plata. El jueves volveremos al aeroparque y de allí directamente el equipo saldrá rumbo a Santa Fe, para jugar el sábado por la noche frente a Unión en un partido de fundamental importancia para los dos".**

Por su parte Bilardo señaló que para el partido con River jugarán todos los titulares que estén en condiciones físicas de hacerlo. Por lo pronto quien quedó ya descartado es el marcador de punta Abel Herrera, ya que presenta un fuerte golpe en el tobillo izquierdo, lo que hace imposible su participación en ese partido. El resto será examinado el lunes para saber en qué condiciones físicas se encuentra.

Chicago Sigue Sufriendo

CHICAGO: Traverso; Luca, Larramendi, Galván y J.C. Erba; Acuña, Loyarte (28m. ST. Assán) y Hermosilla; Franceschini (16m. ST. Fusani), Vega y R. Erba. DT: Motta.

NULS: Caravelli; Azzolini, Simón, Pautasso y Macat; Picerni, Martino y Viglione (44m. ST. Bianco); Santamaría, Ramos y Almirón (19m. ST. Varga Ríos). DT: Montes.

Arbitro: Busca (Regular). Vaciló en algunos fallos porque siguió el juego desde muy lejos. Además pasó por alto una clara infracción dentro del área de Larramendi a Varga Ríos.
Cancha: Chacarita.
EL SOBRESALIENTE: Jorge Pautasso: Firme y expeditivo en la última línea. Ordenó y se mandó al ataque criteriosamente. Nunca abusó de la brusquedad para disputar una pelota. Fue uno de los grandes escollos que encontraron los hombres de Chicago en su desordenado intento para definir. Se complementó muy bien con su compañero de zaga Simón

Chicago trató de usar la fuerza antes que la cabeza, a fin de sacar adelante un resultado favorable que le permitiera conseguir un poco más de respiro. Y así le fue. Solo logró un punto y tiene que seguir sufriendo y esperando.

Es que los de "Mataderos" quisieron hacer todo en base a amor propio y tratar de llevar por delante a su rival. Así encararon el partido. Pero claro, a medida que pasaban los minutos y el objetivo no se cumplía, comenzó la desesperación y a privar el desorden.

Y ello ocurrió, cuando sus volantes se adelantaron unos metros en el campo para tratar de tapar la salida de Chicago. Así comenzó a notarse el buen trabajo y despliegue de Picerni quien contó con la ayuda de Viglione. Atrás, Pautasso y Simón se las ingeniaban para desbaratar todo intento de Chicago, mientras que ofensivamente se especulaba con lo que podía "pescar" el solitario Santamaría.

Así Newell's usando la cabeza más que la fuerza, fue frenando las intenciones de un Chicago que impulsado por la necesidad de ganar, dada su ubicación en la tabla, se dejaba arrastrar por los nervios.

En el complemento nada cambió. Chicago siguió con sus marcas en la defensiva y con sus problemas para definir en la ofensiva. El buen trabajo de Roque Erba no encontraba el eco suficiente, ni en Vega ni en Franceschini, quienes siempre pretendieron entrar en diagonal en la cerrada defensa "rojinegra", lo que facilitaba más aún el trabajo de los hombres "rosarinos".

Las torpezas se fueron sumando a la "ceguera" que mostraban para definir la gente de Chicago. Sobre los 25m. se registró una jugada que pudo haber cambiado el curso del encuentro y que tuvo como virtual protagonista a Busca. Mucat salió en contragolpe y habilitó al recién ingresado Varga Ríos.

Este encaró para el arco de Traverso y cuando estaba para definir dentro del área, fue trabado desde atrás por Larramendi. Busca, muy lejos de la jugada —estaba en el campo contrario— dejó seguir.

Luego nada más. Chicago casi sin fuerzas, siguió buscando el gol salvador como lo hizo en toda la noche. Claro que se olvidó de usar la cabeza Newell's con muy poco, hizo todo lo contrario y salió favorecido.

'AUN TENEMOS CHANCE'

"Mientras sigamos logrando puntos y los que van con nosotros, perdiendo, vamos a sentirnos contentos, porque podemos continuar con chance. El problema, sería si fuese al revés.

Hoy el equipo cumplió y más no pudo hacer para quedarse con el triunfo.

De todas maneras, se logró un buen resultado. ¿Por qué hice ingresar a un volante por un delantero? Porque Franceschini no estaba jugando bien y quise con la entrada de Fusani tener mejor llegada. Además podíamos tirar de media distancia, empleando a éste. Newell's es un equipo ordenado que sabe lo que hace en el campo de juego.

● PIFIADA

Oscar Loyarte se quejaba de su mala suerte, al término del encuentro, debido a que al tomar una pelota, pisó mal y tuvo que abandonar el campo de juego. "La pelota venía casi viboreando y por eso no la agarré bien. Cuando intenté bajar el pie, tuve la mala suerte de pisar mal y sentir un fuerte dolor que me impidió seguir jugando. Espero estar bien para el sábado próximo".

OTRO EN LA MIRA DEL JUNIOR

Sergio Almirón, el puntero de Newell's está en la mira del Juniors de Barranquilla. Para tal finalidad, dirigentes de esa institución colombiana le hicieron llegar la inquietud a sus pares rosarinos y la transferencia podría realizarse en las próximas horas.

Pero no sólo Almirón podría emigrar a Colombia. También Víctor Civarelli y Víctor Ramos, interesan a clubes de Colombia. Un intermediario solicitó condiciones para colocarlos en el fútbol de ese país, esperándose la respuesta del mismo.

Sin embargo, pese a los distintos pedidos que han llegado a la institución del Parque Independencia, por los jóvenes jugadores del plantel, es intención de los directivos de transferir uno o dos jugadores a lo sumo, ya que no desean desprenderse de todo el plantel, a quien le tienen suma confianza para un futuro no muy lejano. Tal la opinión de Montes.

Pero no solo a los juveniles jugadores pretenden retener los directivos "rojinegros", sino también que al técnico del plantel profesional, Juan Carlos Montes, ya se le ofreció la renovación del contrato.

● TRANQUILIDAD

"Sabíamos que Chicago atacaría desde un comienzo por la necesidad que tiene por conseguir puntos. De ahí que hayamos adoptado esa actitud defensiva, tratando de especular con algún contragolpe. Soy consciente de que no jugamos bien, pero lo importante es que sacamos un buen resultado y todavía podemos luchar por el tercer puesto". Tal la opinión de Juan Carlos Montes, que se mostró por demás conformista.

El tiro libre de Bachino se mete en el ángulo. Pumpido ya nada puede hacer. El 1 a 0.

NO DE PERNIA

Parece que Vélez no quiere perderlo. Es más, hasta le ofrecieron una temporada más pero el "Tano" no quiere saber nada. Le explicamos. El presidente de Vélez se enteró de que Vicente Pernía no iba a jugar más al fútbol. Así lo anunció el jugador ya que quiere dedicarse a otra cosa y quizá esa otra cosa sea el automovilismo, su segunda pasión que ahora pasaría a ocupar el primer lugar.

Ricardo Petracca lo citó y se encontraron. Le ofreció seguir jugando en Vélez una temporada más porque estima que Pernía aún está en condiciones de rendir, y mucho. Si bien este año por distintos motivos no tuvo continuidad en el equipo, la gente de Vélez aún confía en él.

Pero la posición de Pernía parece ser irremediable. Le dijo a Petracca que estaba cansado y que se iba a Tandil, y después largaba. No lo pudieron convencer ya que al menos por ahora, Pernía está decidido a colgar los botines.

"Llevo una larga campaña. Recuerdos lindos de Boca, que fue lo mejor en mi carrera. Pienso que llegó la hora de decir basta. Antes de que el fútbol me largue a mí, yo largo el fútbol."

Las palabras de Pernía, agregadas a las que ya había dicho en su oportunidad. Ahora empieza una nueva vida. A pesar de las insistencias de Vélez que a través de su presidente intentó retenerlo.

Baba expulsa a Brindisi. Todo Boca se lo

BOCA Y VELEZ LE PEGARON

Pésimo Partido, mal Arbitraje, Cat

El partido muere antes de nacer. No tiene aire para respirar en medio de codazos arteros y mala intención. Ese hombre de negro, con un pito en la boca, parece ser el único que no se entera. Y entonces, desde el principio al final, desde las expulsiones de Berta y Moralejo al penal que Larraquy convierte en gol y en empate, la palabra fútbol parece no entrar en este diccionario con errores, desaciertos y juego brusco. Boca y Vélez salieron a pegarse. El árbitro Bava a dirigir mal. Hubo cuatro expulsados y dos goles. Un par de pelotas en los palos y tres claros penales no sancionados. Nada más. Demasiado poco como para poder rescatar algo bueno. Y mucho de malo, de aburrido, de fútbol ausente como para poder justificar un estadio iluminado con alrededor de 20 mil hinchas que fueron en busca de otra cosa, eso que ni Boca ni Vélez supieron dar: un poquito, aunque sea un poquito, de fútbol bien jugado.

Boca lo sabía de antemano. Moralejo, con el siete en la espalda, hostigar a Brindi... brera. Jorge sobre que el centrodel... ria marca, a pesa... Comas. Y así fue... andaba por el pi... co que Boca po... meros 25 minuto... gía de lo que no... cancha. Vázquez... tazos. Pasucci y... gándose y jugan... a quién. Berta... Mouzo. Cabrera... quier camiseta... cara. El árbitro... hasta que se le... tanes. En la juga... en el piso Mora... los dos. Como... Brindisi que in... de todos le pega... Tras cartón hay... cometen a Alonso... en favor de Boca.

Larraquy elige la izquierda de Gatti. El arquero va para el otro lado. Es el 1 a 1.

FRASES SUELTAS

Hugo Alves: Quiero creer que la "patada" que me pegó Bianchi en la espalda después de caernos, no fue a propósito. Reconozco que en algunos choques, fuimos fuertes, pero sin mala intención...

Juan Carlos Lorenzo: Ellos se jugaban la posibilidad de seguir en carrera, pero nosotros no podíamos regalarnos. Todavía no sé qué va a pasar con este equipo. Como existen posibilidades de que Ischia sea transferido a Colombia y hay interés en algunos jugadores, vamos a ver los que se quedan y a quiénes podemos contratar. Pero todavía es muy prematuro...

Norberto Alonso: Parecía un Boca - River, por la forma de meter pierna. No tengo ningún problema con la gente de Vélez y no sé nada sobre el rumor de que contratarían al "Negro JJ" y a "Mostaza"...

Hugo Orlando Gatti: Para mí el árbitro se equivocó, porque yo salí a taparlo a Larraquy fuera del área y él se tiró adentro. Además, Ischia estaba solo en el medio del área y no creo que eso sea "orsay" pasivo.

Miguel Angel Chio: Vamos a ver qué es lo que ponen. Supongo que no se les habrán escapado todas las barbaridades que hizo el árbitro. Menos mal que la gente no reaccionó mal y se portó correctamente, porque podía pasar un desastre.

Omar Jorge: No tengan ninguna duda de que a Independiente y Estudiantes, les vamos a jugar con el mismo fervor que le opusimos a Boca. De alguna manera somos los árbitros del campeonato. Lástima que perdiéramos tantos puntos.

Miguel Angel Brindisi: Contra Vélez me persigue la mala suerte. La otra vez tuve ese problema con Cabrera y ahora, les aseguro que cuando traté de obstruirlo a Ischia resbalé y por eso caímos juntos.

GRAN LIO Y SE NOS ENOJO CA

Fue Expulsado, Igual que Berta, Moralejo B

Un escándalo de proporciones insospechadas, que pudo tener imprevisibles consecuencias se generó en el campo de juego boquense. Hubo violencias, insultos, expulsados y corridas. Durante el partido, el árbitro, según declaraciones de los jugadores locales, los amenazó en forma constante. Los directivos auriazules dieron a conocer un comunicado repudiando la actuación del árbitro. Aquí está la cronología de los lamentables sucesos que se "vivieron" en la Ribera, que dejó como saldo cuatro jugadores expulsados, además del DT de Boca, siete amonestados y un clima "caliente" que seguramente, tendrá su secuela.

LA PRIMERA "CHISPA". Quizás, el árbitro Juan Bava pensó que al mostrarles la tarjeta roja a Berta y Moralejo, allá cuando promediaba el primer tiempo iba a "cortar por lo sano" y se terminarían los empujones, piernas fuertes y fricciones. Pero los roces y foules continuaron y un par de minutos después, Miguel Angel Brindisi debió irse a las duchas antes de tiempo. Y ahí sí, se armó el gran - lío - gran, que debimos soportar y padecer.

FARAONE ERA UNA FIERA. Al consumarse el hecho, Carmelo Faraone se dirigió presuroso hasta donde estaba el árbitro Juan Bava, aparentemente intentando encararlo. Todos los protagonistas se mostraban exaltados y no faltaban los rostros desencajados y los manotazos. Pese a que no faltaba nadie en el campo de juego, entre el tumulto se notaba que Carmelo Faraone y Bava se intercambiaban frases irreproducibles. El doctor Horacio Madero y el kinesiólogo Aldo Divinsky, también ingresaron con el propósito de calmar al técnico. Finalmente se fue rumbo al vestuario.

TERCER TIEMPO. Le costó bastante esfuerzo a la policía desalojar a los belicosos hinchas locales que pugnaban por ingresar al sector donde se encontraba el árbitro. Pero no eran solo muchachos los que protestaban porque no faltaban "veteranos" entre los más indignados.

También había muchas mujeres. Y la más alterada resultaba ser, la esposa del técnico Maricarmen Rodríguez.

CARMELO NO SE CALLA: Con toda la bronca, nos enfatizó: **"No se lo voy a perdonar. Nunca nadie me insultó de esta manera cara a cara. Cuando me dijo que estaba haciendo dentro del campo, pero en términos irreproducibles, le contesté que estaba sacándole la gente de encima por el despelote que había hecho. Me contestó que yo era un... y que me retirase así tenía revancha por lo que le había hecho en otras temporadas... Entiendo que es por un partido que precisamente jugamos contra Vélez y que por entonces dirigía a Unión. Como lo 'pasaron' me la tenía jurada... Es que pese a que algunos árbitros y veedores, son una 'cofradía' y pasan sus informes 'fotocopiados' sin embargo no les resultó fácil engrupir al Colegio de Arbitros y al Tribunal de Penas...** (elogió a Coerezza y al coronel Pechell)."

LA MODELO "XUXA", NOVIA DEL "REY" PELE, ESTA EMBARAZADA

RIO DE JANEIRO, 16 (ANSA).— La última novedad en el mundo artístico-deportivo es la gravidez de la actriz de cine y modelo "Xuxa", que tendría un hijo del ex "Rey" Pelé.

El otrora grandioso futbolista profesional brasileño y hoy próspero en las relaciones públicas de la Warner Communications no quiere desmentir ni confirmar la información.

Entretanto, en los medios populares ya se ha encontrado un nombre para el hijo del "Rey de Ebano" y de la rubia descendiente de alemanes: se llamará "Zule'", nombre compuesto por la primera sílaba de "Xuxa" y la última de "Pelé" y que en portugués significa el "mal olor" que a veces dan los pies.

De cualquier manera, Pelé y Xuxa acaban de firmar un contrato millonario con un empresario de Río de Janeiro para una campaña de venta inmobiliaria.

Edson Arantes Do Nascimento (Pelé) está divorciado legalmente de su primera esposa, con la cual tuvo tres hijos.

● FUTBOL MEXICANO

MEXICO, 16 (UPI).— El Cruz Azul y el Toluca empataron hoy en 0, al continuar la 21ª fecha del campeonato de Fútbol de Primera División.

En el encuentro aunque reñido y bien jugado tácticamente, hizo falta el gol para redondearlo.

Con este empate, el Toluca llegó a los 23 puntos y se pone a dos puntos de la Universidad Autónoma de Guadalajara, líder del grupo III.

Por su parte, el Cruz Azul llegó al tercer lugar.

...va encima. El comienzo del gran escándalo.

UN OPERATIVO

Todos los accesos para llegar a "La Bombonera" estaban acordonados por un correcto y eficaz operativo de prevención, por parte de la Policía Federal. A los aficionados, sin excepción, se los palpaba en busca de elementos contundentes y de armas. Inclusive no se salvaban periodistas, ni policías de civil.

CARAS NUEVAS. Se han incorporado a las prácticas del plantel boquense tres nuevos elementos. Claro que uno de ellos, en la época de Lorenzo, ya vistió la camiseta auriazul. Se trata de **Miguel Angel Bordón**, que recordamos se fue del club cuando debió pasar a Argentinos Juniors como parte del pase de Diego Armando Maradona. Los otros dos son **Rubén Rojas** (sobrino del "Tanque") y **Abelardo Carabelli**. Estos dos últimos tienen sus pases libres, otorgados por Deportivo Morón y Talleres, respectivamente. Mientras que Bordón todavía tiene que arreglar su desvinculación del fútbol mexicano.

"TOTO" EL INEFABLE. El ingreso del DT **Juan Carlos Lorenzo** al campo de juego provocó distintas reacciones. Primero le cantaban "Lorenzo, compadre...". Después, "Toto corazón"... y terminaron gritándole de todo...

Tampoco faltaron para Quilmes y el "Negro Thompson" y referencias al lamentable suceso del "Paragua Martín". Los jugadores boquenses tenían puesto un brazalete negro en señal de duelo.

Gatti sonríe irónicamente. El árbitro Baba sanciona el penal, a pesar de los reclamos.

...ON UNA PATADA AL FUTBOL

...je, Cuatro Expulsados; Justa Igualdad

...e en espalda, para seguir y ...Brin... con la ayuda de Ca... ...ve so... Gareca donde quiera ...trodi... ...tero fuera. Vélez se... ...a p... de Alonso, Ischia o ...asi... ...porque hasta el Beto ...r di... ...y obstruyendo lo po... ...oca p... crear. Pero los pri... ...minut... ...ueron para la antolo... ...que n... debe hacer en una ...ázqu... Segovia a los mano... ...ucci... ...mas empujando, pe... ...jugó... a quién insulta más ...erías... le pega una patada a ...abren... ...ería morder a cual... ...ísta... ...quiera. Y oro que se le acer... ...árbitro... ...raba pasivamente, ...se le... ...rrió llamar a los capi... ...la ju... siguiente se trenzan ...Mor... y Berta. Roja para... ...omo... ...bién hubo roja para ...que... ...tilmente y a la vista ...le pegan... codazo a Ischia. ...ón ha... claro penal que le ...Alon... pero Bava cobra foul ...le Boc...

Poco podía esperarse del complemento. Boca, sin Brindisi, es otro, o mejor dicho, menos. Sólo Gareca le quedaba para intentar alguna heroica. A pesar de tener un hombre más, Vélez sigue en la misma de siempre, en la que impone Lorenzo. Todos atrás, con Bianchi arrastrando gente, Alonso tirándose al piso y Bujedo mandándose. Boca es el alma de Krasousky, a pesar de sus limitaciones, figura.

Las corridas de Gareca y Pasucci. La fuerza de Ruggeri. Hay un penal a Pasucci que Baba deja pasar de largo. Otro foul clarísimo a Gareca dentro del área que tampoco cobra. La ira de la tribuna empieza a calmarse cuando Baba expulsa a Bianchi por agredir en el piso a Hugo Alves. Llega el gol de Boca, mitad de Bachino y mitad de Pumpido. Vélez empata con un penal que ejecuta Larraquy. Lo mejor que puede tener el partido es el final. A pesar de las muchas interrupciones, el árbitro no adiciona ni un segundo. Creemos que fue su mayor acierto, en una noche negra.

1 **BOCA:** Gatti; Pasucci, Ruggeri, Mouzo y H.Alves; Krasouski, Berta y Brindisi; Sotelo (18m ST Tamer), Gareca y Vázquez (31m ST Bachino). DT: Faraone.

1 **VELEZ:** Pumpido; Segovia, Larraquy, Jorge y Bujedo; Ischia, Cabrera y Alonso; Moralejo, Bianchi y Comas (22m ST Lucero). DT: Lorenzo.

Goles: 1-0. 39m ST Bachino (BJ). Un foul de Ischia a Gareca, cerca del vértice derecho del área defendida por Pumpido, fue ejecutado por Bachino, con espectacular "chanfle"

1-1. 41m ST Larraquy, de penal (VS). La jugada se precipitó al derribar Gatti a Larraquy cuando aportaba su presencia en el área. El volante convirtió el penal

Tarjetas rojas: 25m PT expulsados, **Berta (BJ)** y **Moralejo (VS)** por agresión mutua. 27m PT expulsado **Brindisi (BJ)** por aplicarle un codazo a Ischia. 30m PT, expulsado el DT **Carmelo Faraone (BJ)** por ingresar al campo de juego sin autorización. 20m ST, expulsado, **Bianchi (VS)** por "pisarlo" a Hugo Alves.

Arbitro: Bava (muy mal). Respetamos su investidura, pero evidentemente careció de autoridad pecando por exceso o por defecto. El partido "se le fue de las manos".

Estadio: Boca Juniors.

EL SOBRESALIENTE: Ariel Krasouski. Merece la mención, porque no se dejó arrastrar al juego malintencionado, y más allá de sus limitaciones técnicas, le dio destino preciso a la pelota y marcó con temperamento y solvencia.

BIANCHI: ROJA Y GRITOS

Cuando Carlos Bianchi se retiraba expulsado del campo de juego, lo "saludaban" como una especie de música y coro de fondo, cánticos vociferados a viva voz por la hinchada xeneize. El delantero velezano no encontró mejor respuesta a los insultos que acompañarlos en forma acompasada con las manos y al mejor estilo de Toscanini; la letra, irreproducible. Carlitos justificó su actitud expresando: **"Mirá, lo hice en forma espontánea y para no contestarles como se merecían. Yo no tengo por qué 'bancarme' gritos injustificados. Creeme que no quise pisarlo a Hugo Alves".**

VELEZ AL AFRICA. El gerente del "Fortín", Carlos Alberto Mariani, nos confirmó que en los primeros días de febrero y luego del encuentro frente a Estudiantes, jugarán contra la selección de Costa de Marfil. También es probable que, aprovechando el viaje, realicen un par de encuentros más, con rivales a designar.

Con respecto a los controvertidos documentos del club mexicano Tampico F.C., Mariani nos aclaró: **"Al transferirlo a Landaburu recibimos tres documentos de 10 mil dólares, cada uno fue endosado a nombre de River como parte de pago por el pase de Alonso. Al no poder cobrarlos, habrá que hacer el reclamo correspondiente por intermedio de la AFA a la Federación Mexicana...".**

...CARMELO

...ale... Brindisi y Bianchi

A mí por más que tenga 1,90 de estatura no me va a decir las cosas que me dijo, yo a ese grandote no le tengo miedo y si me quiere enfrentar, cuando caiga va a hacer mucho ruido... Pero como no es posible por ahora, me dirijo a la Comisaría a radicar la denuncia por injurias y agravios...".

COMUNICADO DE LA CD BOQUENSE: En sus partes mas salientes expresa: **"Que repudia la actuación del árbitro Juan Bava y que no se lo designe más para controlar los partidos del club...** que cuestionan **'la actuación parcializada y mal intencionada que malogró el espectáculo...'.** También señalaron que **"carece de las mínimas aptitudes técnicas para dirigir..."** entre otras apreciaciones.

Mientras tanto, el árbitro **Juan Bava**, los linesman **Rubén Morales** y **Víctor Sánchez**, como así también el comisario deportivo, **Adolfo Presas**, se retiraron de la "Bombonera" mas allá de la medianoche y custodiados

"FIN DE FIESTA" EN LA 24ª: Luego de permanecer dialogando con el comisario de la seccional, por casi una hora, Faraone salió un tanto contrariado, antes de retirarse nos dijo: **"El comisario me sugirió que me dirija directamente a efectuar la denuncia a AFA, así evitábamos los problemas de testigos y careos. Ese edicto de Santa Fe, está muy bien... Ahora lo voy a seguir hasta las últimas consecuencias. No me importa si me conviene o no, pero alguien tiene que terminar con estos tipos...".**

Faraone, tremendamente exaltado tras la expulsión de Brindisi, entró al campo de juego y discutió con Bava. Terminó expulsado.

INDEPENDIENTE FUE

• Tuvo un Final a Toda Orquesta; Pudo Golear

Clerc parece que expulsa a Bochini y Bottaniz, pero solo marca una infracción.

En partido movido, atrayente y con pasajes de muy buen juego por parte del local, Independiente venció a Unión por una diferencia que debió ser mayor en el marcador, sobre todo por lo realizado en la segunda parte y particularmente en los últimos 25 minutos.

De entrada, la visita tomando hombre a hombre lograba controlar los intentos de los "Rojos", a la vez que buscaba —casi siempre por el lado de **Centurión**— inquietar a **Goyen**.

Así hasta los diez minutos. En ese lapso forzó dos corners, y tuvo una oportunidad en una pelota, que de tiro de esquina había enviado **Escudero** para que **Logiácomo** "metiera" una fuerte chilena que **Goyen** contuvo con esfuerzo.

Ponce trabajaba sobre **Bochini**, cuando se le escapaba lo tomaba **Botaniz**, entonces comenzaron a tomar la batuta alternativamente **Burruchaga, Marangoni** y por momentos **Giusti.**

Independiente comenzó entonces a trabajar duramente para abrir la cerrada marca de Unión. **Morete** se tiraba a los costados y **Calderón** cambiaba de punta o entraba por el medio. Subía **Trossero**, subía **Clausen** (de gran trabajo en la proyección), en tanto la visita, cuando podía, proyectaba a **Hugo López** y encontraba alguna llegada vía **Logiácomo.**

Dentro del marco de la presión que Independiente ejercía tuvo Unión dos buenas oportunidades; una a los 25 minutos en fuerte pelotazo de **Logiácomo** desde la izquierda, desde 35 metros que picó y se fue muy cerca del palo derecho de **Goyen** y otra en una proyección de **Hugo López** que dio a **Logiácomo**, éste a **Lanao** dentro del área, quien tiró apurado y **Goyen** contuvo con seguridad.

Eso fue todo lo que Unión produjo en ataque. En tanto Independiente, por momentos elaborando jugadas de alto vuelo buscaba desnivelar. Sin embargo fue en brillante jugada individual de **Marangoni,** que tocó para **Burruchaga,** o éste convirtió y logró abrir el marcador.

En el arranque del segundo tiempo, **Lanao** solo ante **Goyen,** al minuto de juego, perdió la más clara de la visita. A partir de ahí todo fue de los "Rojos" que obtuvieron un tanto más

FRASES SUELTAS

Osvaldo Escudero: "No quiero pensar en otra cosa que no sea Unión, por ahora es lo único que defiendo. Luego de que nos salvemos y termine el campeonato estaré para pensar en otras cosas. Hay algunas propuestas pero no se concretó nada. Yo, si la cosa conviene, soy materia dispuesta. Mi pase está en manos del club y son ellos los que disponen".

Alberto Violi: "Ayer hasta los treinta y cinco minutos del primer tiempo, Independiente no había llegado ni una vez. Las cosas nos estaban saliendo bien. No se olviden de que nos faltan jugadores fundamentales, Alberto y Cárdenas en defensa, Mendoza y Capocceti. Pero igualmente saldremos airosos de esta incómoda situación".

Claudio Marangoni: "La jugada del primer gol fue bárbara, eludí a cuatro pero después la pelota me quedó un poco atrás, entonces le di con cara interna hacia el medio, porque vi que entraba Burruchaga. Todo el mundo dice que nosotros jugamos con cuatro volantes. En parte es así, pero hay que tener en cuenta que Bochini y Burruchaga son en todo caso volantes netos de ataque, e inclusive Giusti o yo subimos y el otro releva. Lo mismo hacemos si sube Trossero o Clausen; ¡mirá si tenemos hombres que atacan! Pienso que Estudiantes puede perder un punto en Santa Fe con Unión, y como tengo mucha fe que nosotros ganamos, alcanzamos la punta".

Carlos Manuel Morete: "En el gol, Noblea me venía agarrando, así que yo trataba de sacármelo de encima empujándolo un poco. Cuando vi que el arquero salía me abrí y tiré cruzado. Creo que de quince que tirás así entra una sola y por suerte se dio. Pienso que el arquero esperaba centro atrás. Después en el cabezazo —por centro de Marangoni— pegó en la mano de Piccard y en el travesaño y el rebote fue al otro lado, si no la meto; al fin yo estoy para eso. Estamos para campeones".

Momento en que la hinchada de Independiente quema una bandera "pirata". Ovaciones.

NI CENIZAS QUEDARON

Todo fue muy rápido pero en ese solo instante estuvo demostrada la bronca contenida durante tanto tiempo. Iban cuatro minutos del segundo período y detrás del arco que defendía Picard la hinchada de Independiente se reunía para quemar la bandera de Inglaterra.

Fue un solo instante pero todo el público que estaba en el estadio de la doble visera giró su cabeza para ese lado. Los gritos y los aplausos parecían corroborar el acto de la quema.

En él quedaba demostrada la solidaridad de este público con los soldados argentinos y evidentemente no dejaba de manifestar su desacuerdo con la conducción militar responsable en la guerra con las fuerzas colonialistas inglesas, a través de sus cánticos: **"Mandarina, mandarina, dónde están los militares que vendieron las Malvinas".**

Y seguidamente corearon el **"Se va a acabar... la dictadura militar".**

Inclusive, pareció que fue el único momento en que se puso de acuerdo todo el público presente.

Esto que pasó anoche en Avellaneda, en un estadio de fútbol y no en una manifestación política, afirma una vez más la vocación y espíritu de libertad que tiene el pueblo argentino.

MINUTO FATAL DE LOS BICHOS

1 **INSTITUTO:** Alvarez, Oropel, Becerrica, Brunetto (Mastrosimone) y Krausemann; Márquez, Tévez y González; Palaveccino, Mesa y Gómez de Armas (Garibaldi). DT: Trucchia.

0 **ARGENTINOS:** Alles; Villalba, Bouza, Beaulieu y Domenech; Firpo (G. Carrizo), Batista y Espíndola; Herrera (Rotondi), Pasculli y Ereros. DT: Peckerman.

Gol: 1-0, 44m. ST. Mastrosimone (I). Se estaba jugando en mediocampo y faltaba un minuto largo para terminar el encuentro. Robó una pelota Marquez y se la entregó a Mastrosimone, hicieron una doble pared. El reemplazante de Brunetto corrió unos metros y sacó un violento zurdazo, clavando la pelota junto al palo izquierdo de Alles.

Arbitro: Barraza (Mal). Quiso imponer respeto y lo que hizo fue colaborar más para que el encuentro creciera en reciedumbre. A medida que aumentaban las infracciones se advirtió algo poco común en los árbitros, llegó hasta manosear a algunos jugadores.

Tarjetas Rojas: 30m. ST: Rotondi (A). Por juego brusco.
Cancha: Instituto.

EL SOBRESALIENTE: Juan José Meza. Le alcanzó con poco para destacarse del resto. Más por lo visto en el segundo tiempo en general, parecieron olvidarse cómo jugar al fútbol. Fue el único que trató con criterio de tocar y habilitar siempre a su mejor compañero.

Cada cual se presentó en la cancha para hacer su negocio. Para el "bicho" el puntito era lo que matemáticamente le convenía y para eso se dispuso tácticamente en la cancha parado con cuatro volantes.

Muy solitarios y a la pesca de ver lo que pasaba estaban los huérfanos Pasculli y Ereros.

En cambio, los locales se aprestaban a demostrar el porqué de la diferente posición en la tabla. Y también, a aprovechar la condición de local para sacar ventajas.

Dos características diferentes mostraron ambos equipos en un primer tiempo bastante movido y atractivo.

Instituto emprendía sus estocadas en base a toques cortos y llegando con mucha gente. Pero esto le traía peligro, porque quedaban muy descubiertos en el fondo y los ágiles de Argentinos se mandaban constantemente. Ereros y Pasculli emprendieron veloces corridas al arco defendido por Alvarez.

El goleador de Paternal no ocupó su posición habitual en el campo de juego, actuando en forma bastante retrasada.

Pasaban los minutos y Meza agrandaba su figura; la habilidad mostrada por este jugador arrancaba los aplausos de la tribuna local.

Sergio González y Márquez apuntalaban el trabajo del que se mostrara como el mejor hombre de la cancha.

Iban dieciséis minutos del primer período y se lo pierde Instituto: un centro que rechaza Alles con los puños, toma el mismo Meza y con un violento zurdazo "saca astillas" del palo izquierdo de Alles.

Todo fue así hasta llegar al último cuarto de hora del primer tiempo, cuando los "bichitos" parecieron encontrar la brújula para llegar al arco de Instituto. Corrían treinta y siete minutos. Espíndola metió un pelotazo para Domenech y el marcador, que se había mandado, quedó solo frente a Alvarez, pero no se tuvo confianza y prefirió entregar para Ereros, que se demoró dando lugar a Becerica para que cortara la intentona.

El segundo tiempo fue para el olvido, todos contribuyeron para afear el espectáculo, incluso el mismo juez perdió sus estribos y manoseó a algunos jugadores. Ninguno de los dos crearon situaciones de gol en el segundo tiempo. Pero cuando todo hacía parecer que terminaba en un empate, Mastrosimone dijo no y le dio el triunfo a Instituto.

"ASI NO SE PUEDE JUGAR"

CORDOBA, 16 (De nuestro corresponsal).— El canarín local mostraba satisfacción por el agónico triunfo y así lo expresaba Trucchia: **"Ellos vinieron a defenderse; así no se puede jugar; yo entiendo que necesitaban por lo menos un punto pero, esa no es forma de jugar al fútbol.**

La gente concurre a una cancha con la idea de ver un buen espectáculo pero si uno de los equipos sale solo a destruir, a dejar en posición ofensiva solamente a un hombre para que pesque algún rebote largo de la defensa, no se puede pretender ver mucho.

Nosotros hicimos todo el gasto y el triunfo es el premio que, entiendo, merecimos con total claridad".

LOS LAMENTOS DE PECKERMAN

CORDOBA, 16 (De nuestro corresponsal).— **"Es para no creer, teníamos todo a nuestro favor para llevarnos un punto, que a esta altura prácticamente significaba nuestra salvación, y venimos a perder en el último minuto en forma insólita".**

Primeras palabras de Peckerman técnico de Argentinos que de inmediato continuó: **"Lo peor del caso es que nos hacen el gol cuando las acciones se desarrollaban en el medio campo y nada hacía presumir una llegada tan fulminante al arco. No obstante no podemos perder la esperanza ya que lo puedo asegurar, nosotros nos salvamos del descenso, no solo porque tenemos varios equipos debajo nuestro, sino porque tenemos que jugar todavía como local y con seguridad no perderemos puntos".**

UNA MAQUINA

• Unión, Apabullado

válido; otro mal anulado por el árbitro **Clerc**, un claro penal no cobrado y dos pelotas en las maderas.

A los 10 minutos, doble pared **Bochini - Clausen**, éste levantó centro, **Morete** la bajó para **Calderón** quien tiró y rebotó providencialmente en **Noblea**. Seis minutos después, **Bochini** que apila a tres hombres y pone en profundidad para **Giusti**, que levanta el tiro final en situación muy favorable. Un minuto más, y el **"Puma" Morete** pone el segundo con el sello de los goleadores de raza. **Burruchaga** le puso una pelota en profundidad, arrancó apareado y agarrado por **Noblea**; **él también agarraba pero para sacárselo de encima, se abrió un poco a la izquierda mientras salía Piccard**, para al fin rematar cruzado de zurda y convertir.

A los 33 minutos **Marangoni** se fue por izquierda, levantó centro y **Morete** metió el frentazo que hizo carambola en el travesaño y la mano de **Piccard**, dos minutos después **Giusti** dio a **Bochini**, éste a **Morete**, luego a **Burruchaga**, quien con violento derechazo casi revienta el travesaño.

Domina el "Puma" Morete pero Bottaniz, que lo encima, rechazará lejos.

2 **INDEPENDIENTE:** Goyen; Clausen, Villaverde, Trossero y Killer; Giusti, Marangoni, Bochini y Burruchaga; Calderón y Morete. D.T.: Veiga.

0 **UNION:** Picard; H.López, Noblea, Bottaniz y C.López; Ponce, Zuttión y Logiácomo (25m. S.T. Abdeneve); Escudero, Lanao y Centurión (25m S.T. Cataldo). D.T.: Violi.

Goles: 1-0. 35m. P.T. Burruchaga (I). Giusti roba en medio campo y entrega para Marangoni. Se frena, mira el panorama y arranca para el área, deja en el camino a cuatro hombres. La pelota le queda atrás, la toca con la parte externa del pie derecho para la entrada de Burruchaga que ingresa por el sector medio y con fuerte tiro convierte el primero.
2-0. 17m. S.T. Morete (I). Contragolpe de Independiente, Burruchaga entrega para Morete. Este inicia su carrera en medio campo de Unión, acompañado por Noblea. Lo deja a varios metros de ventaja en el trayecto, se tira por el sector izquierdo del área.
Arbitro: Clerc (Mal). Tuvo varias fallas muy evidentes. Durante el primer tiempo dejó pasar una mano intencional dentro del área que cometió Bottaniz a los 34 del primer tiempo.
Cancha: Independiente
EL SOBRESALIENTE: Jorge Burruchaga. Claridad, presencia, dinámica, todo esto y además un gol. Un jugador de toda la cancha e inteligente.

"NADIE NOS APRETO"

Vestuarios tardíos para poder franquear sus puertas, la gente de Unión se demoraba en el recibimiento a la prensa. Luego, el ambiente de frío y silencio nos metió en el lugar.

Jorge Piedrabuena, directivo de los "Tatengues", nos trataba de explicar problemas y destacar las virtudes del club.

"Nuestra prioridad es no perder la categoría en primera instancia. Luego veremos. Por ahora no somos vendedores ni tampoco hemos recibido ninguna propuesta por ningún jugador. Esperamos pasar rápido este mal momento. No tenemos problemas económicos y estamos también dedicados a darles cosas a los asociados".

En otro lugar del vestuario Víctor Bottaniz comentaba lo ocurrido con un grupo de hinchas. La barra denominada de **"las bombas"** amenazó a los jugadores de que si no ponían más voluntad y empeño la iban a pasar muy mal. **"Esto que está corriendo son todas mentiras, esas versiones las echan personas que quieren mal al club. En cuanto a lo que hacen figurar como drama y gran pelea no ocurrió nada de eso. A nosotros no nos apretó nadie, y Ponce tuvo un problema con alguien pero no por cuestiones de fútbol".**

El clima vigente en el club santafecino no es nada envidiable, a pesar de la aparente tranquilidad que mostró el directivo, señor Piedrabuena. Los hechos ocurridos en la semana dan pautas de que el malestar existe en mayor o menor forma.

MASTROSIMONE SE JUGABA UNA FIJA

CORDOBA, 16 (De nuestro corresponsal).— **"Me tenía una fe bárbara cuando Márquez me devolvió la pelota por segunda vez, tiré sin pensar porque vi que Alles no estaba bien parado, se me dio no podía fallarme y principalmente me parece que así si hizo justicia. Nosotros hicimos todo por el triunfo y la lógica no podía ser otra que lograr el triunfo".** Mastrosimone así comentaba su alegría por el triunfo y el gol.

En otro rincón del camarín Tévez se cambia con mucha parsimonia al lado del mejor jugador del campo, Meza y ambos coincidieron en que **"nosotros tuvimos más oportunidades, pudimos y debimos haber convertido más tantos y no ganar en la forma agónica en que lo hicimos. Ellos vinieron con la premisa de llevarse el punto que les permitiría mirar el futuro con mucha más confianza pero si ponen siempre la fuerza que en esta oportunidad mostraron va ser muy difícil que puedan perder como locales por lo que considero sin duda alguna que se salvan del descenso".**

Golazo de Giusti, anulado por posición adelantada del autor, que marcó el línea.

SE IRIAN DOS 'MONSTRUOS'

En Independiente pese al clima de triunfo por esta campaña que lo tiene como serio aspirante al título, hay "ambiente" de venta de jugadores.

Así aclararon los dos citados al comienzo su opinión del partido y su situación en la entidad: **"Al principio costó un poco hacerlos abrir, pero luego tuvimos muy claras oportunidades, ganamos con claridad y tenemos la suerte de seguir sin lesionados o suspendidos. Con relación a 'mis pases' —son varios los que se mencionan—, hay mucho de apresurado. Primero porque hay que esperar que termine el torneo; segundo porque se menciona a River y a mí nadie me habló, por fin, porque de casi todo el exterior parece que me piden, pero no hablaré hasta el final. Soy de decir la verdad, de ir de frente y entonces si casi puedo asegurar que no voy a quedar en Independiente, seguro que me venden. Tuve algunos problemas superados de mi parte, pero que entiendo que van a definir la situación de mi transferencia" (Enzo Trossero).**

"En este equipo hay tres o cuatro muchachos que pueden armar, así que si me marcan a mí quedan libres otros. A Unión le ganamos bien. Desde que volví contra Boca no perdimos, pero Estudiantes tampoco pierde, aunque tengo el pálpito de que Unión le quita un punto en Santa Fe. Nosotros creo que estamos en el mejor momento. Con respecto a mi pase, se comentó que me quiere Millonarios de Colombia porque me habría recomendado el 'Pato' Pastoriza, pero es solo un rumor. Yo soy de Independiente, y hay que esperar que termine el torneo" (Ricardo Bochini).

DE PUNTA A PUNTA

EQUIPOS	J.	G.	E.	P.	Gf.	Gc.	Pts.
ESTUDIANTES	33	18	12	3	45	18	48
INDEPENDIENTE	33	17	13	3	56	26	47
BOCA	33	15	13	5	51	31	43
NEWELL'S	34	14	13	7	55	30	41
VELEZ	33	15	10	8	43	33	40
HURACAN	33	14	10	9	38	30	38
RACING (Cba)	33	13	11	9	58	41	37
CENTRAL	34	12	11	11	52	46	35
FERRO	33	11	13	9	35	37	35
TALLERES	33	12	9	12	53	51	33
INSTITUTO	33	11	10	12	39	54	32
RIVER	33	11	9	13	40	42	31
ARGENTINOS	34	7	13	14	47	55	27
PLATENSE	33	8	9	16	34	49	25
RACING	33	9	7	16	31	54	25
UNION	33	6	12	15	34	54	24
QUILMES	33	8	8	17	29	50	24
CHICAGO	33	6	11	16	30	50	23
SARMIENTO	33	4	14	15	26	47	22

LA PROXIMA FECHA

36ª Jornada y 17ª de las revanchas
(A disputarse el sábado 22 de enero a las 21 hs.)

VELEZ (0) vs. INDEPENDIENTE (1)
TALLERES (1) vs. BOCA (2)
QUILMES (2) vs. FERRO (1)
RIVER (1) vs. INSTITUTO (1)
ARGENTINOS (1) vs. CHICAGO (1)
RACING (Cba.) (1) vs. PLATENSE (1)
RACING (0) vs. SARMIENTO (0)
UNION (0) vs. ESTUDIANTES (4)
HURACAN (2) vs. CENTRAL (1)

Libre: NEWELL'S

Entre paréntesis los resultados de la primera rueda.

LOS CAÑONEROS

MORETE (Independiente)	**17**
Bianchi (Vélez)	**16**
Pasculli (Argentinos)	**16**
Reinaldi (Talleres)	**16**
Ramos (Newell's)	**15**
Santamaría (Newell's)	**15**

HABLANDO EN PLATA

El líder del campeonato, Estudiantes de La Plata, en su cancha jugando con Quilmes hizo la mayor recaudación de la fecha. En Boca se hizo una buena cifra. Otros partidos:

Estudiante-Quilmes	$ 685.565.000
Boca-Vélez	$ 447.071.000
Ferro-Racing Club	$ 405.270.000
Sarmiento-River	$ 339.700.000
Central-Racing Córdoba	$ 167.427.000
Chicago-N.O. Boys	$ 111.595.000
Independiente-Unión	no fue suministr.
Instituto-Argentino	no fue suministr.
Platense-Talleres	no fue suministr.

PRODE

	L		E		V
1	■	ROSARIO CTRAL.		RACING (Cba.)	
2	■	PLATENSE		TALLERES (Cba.)	
3		BOCA JRS.	■	V.SARSFIELD	
4	■	INDEPENDIENTE		UNION	
5	■	ESTUDTES L.P.		QUILMES A.C.	
6		F.C.OESTE	■	RACING	
7	■	SARMIENTO		RIVER PLATE	
8	■	INSTITUTO (Cba.)		ARGENTINOS JRS.	
9		NUEVA CHICAGO	■	N.O.BOYS	
10		BETIS (Sevilla)		R.ESPAÑOL	
11		REAL MADRID		R.ZARAGOZA	
12	■	BARCELONA F.C.		SEVILLA F.C.	
13		LAS PALMAS		VALENCIA C.F.	

Centro perfecto de Gizzi a la cabeza de Marchetti. Así Racing Club salvó un punto.

Se produjo el ansiado empate. Ahora los jugadores lo festejan con toda la hinchada.

A FERRO LE FALLO EL REMATE

Dominó a Racing, Pudo Haber Goleado y Terminó Empatando

1 **FERRO:** asigalup; Agonil, Cuper, Brandoni y Garré; Arregui, Saccardi y Cañete (33m. ST. Sotelo); Crocco, Márcico y Giménez. DT: Griguol.

1 **RACING CLUB:** López, Solari, Costas, Leroyer y Bordón; Caldeiro, Godoy (12m. ST. Urán) y Marchetti; Matuszyczk, Gizzi y Díaz (24m. ST. Larrachado). DT: Dominguez.

GOLES: 1-0, 22m. PT. Cañete (F). Carlos Arregui, por derecha, llegó al fondo, ejecutó centro pasado que sobró a López y Costas, y Cañete de cabeza anotó.
1-1. 37m. ST. **Marchetti (RC)** Escapada de Gizzi por izquierda. Dejó en el camino a Agonil, llegó al fondo, ejecutó un centro atrás pasado, al segundo palo, superando la salida de Basigalup y Marchetti de "palomita" convirtió.
Arbitro: Juan Carlos Demaro: Mal. Esta calificación se la ganó por lo hecho en los segundos cuarenta y cinco minutos. No cobró un claro penal en perjuicio de Cañete. Además, "pito" a "pito" metió al local dentro de su campo.
Cancha: Ferro Carril Oeste.
EL SOBRESALIENTE: Carlos Arregui (Ferro). Durante la primera etapa "todo el fútbol de Ferro pasó por sus pies. Dirigió y mandó en el centro del campo con suma comodidad. En el complemento, a pesar que su equipo no anduvo bien, fue salida permanente.

En tanto **Racing** solo opuso como resistencia nada más que la buena tarea de su arquero

El complemento fue distinto. Totalmente distinto. Tanto que nos dio la impresión que **Racing** es mucho más —cosa que no es así, ya que por eso ocupa ese lugar en la tabla de posiciones— y que el cuadro de **Carlos Timoteo Griguol** jugaba de "perdonavidas".

A todo esto **Ferro**, cada vez más refugiado en su propio campo, con **Márcico** absorvido por **Costas**; **Arregui** y **Cañete** sin espacio para maniobrar; con **Crocco** apretado contra la pierna izquierda de **Bordón** y la raya de cal, solamente creó una peligrosa entrada del volante **Cañete**, que concluyó cuando la pierna de **Leroyer** lo **"barrió"** dentro del área grande y **Demaro** no lo sancionó.

Y así llegó el empate sobre los treinta y siete minutos con un cabezazo de **Marchetti** tras una escapada de **Gizzi**, que no pudo frenar el cierre desesperado de **Agonil** ni el manotazo de **Basigalup**.

Si a eso le agregamos las inumerables subidas por el lateral derecho de **Crocco** y **Agonil**; la ubicuidad de "Cacho" **Saccardi** en el medio del campo; la solvencia de **Cuper**; el trajinar de **Garré**, en el sube y baja por el flanco izquierdo, más toda la habilidad - fuerza de **Márcico** adelante nos podremos dar cuenta facilmente que el uno a cero conseguido al promediar la etapa por el paraguayo **Cañete** no se ajustaba a la realidad.

FRASES SUELTAS

Juan Solari: Yo juego siempre así. "Meto" pierna fuerte —sin mala intención— todo el partido. Por eso no entiendo cómo Márcico, Crocco o Giménez se pueden quejar. Voy a todas de frente y respeto el trabajo de un colega.

Adolfino Cañete: Entiendo que fue penal. Quién me empujó no lo sé. Lo único que vale es que si lo sancionaban podíamos haber asegurado el partido. ¿Por qué salí? Eso habrá que preguntárselo a Griguol. Lo único que te puedo decir es que estaba algo cansado.

Jorge Alberto Brandoni: Cada vez más me acostumbro a la posición de marcador central izquierdo. Creo que lo estoy haciendo bien. No sé si a la altura de Rocchia o Marchesini, pero sí como para que Griguol esté conforme.

Realmente fue inmerecido el empate que conquistó ayer el **Racing Club** de Avellaneda ante **Ferro Carril Oeste** en Caballito. Fundamentalmente porque durante los primeros cuarenta y cinco minutos el local, de la mano de su estratega, **Carlos Arregui**, hizo las cosas realmente muy bien. Tantas fueron las diferencias entre uno y otro equipo que en el palco de periodistas, durante el entretiempo, todos coincidimos que la ventaja "verdolaga" era exigua.

Hay que admitir que la labor racinguista en el complemento fue diferente, distinta, mejor. Por eso emparejó el trámite de juego por varios instantes. Por eso arrinconó a Ferro contra su área. Por eso creó algunas opciones de gol. Pero de todas maneras, a pesar de todo eso no mereció el empate.

El primer tiempo fue local. Durante el mismo **Arregui** desplegó todo su inmenso talento para recepcionar y distribuir todos los balones que apuntaban hacia el arco de **Carlos López**.

ES UNA ACADEMIA DE CONVERSACIONES

La próxima semana será decisiva en la vida institucional de Racing. Allegados a la **"Academia"** comentaron que el día martes se reunirán los dos trinomios, más el **"Bebe" López**, para decidir qué se va a hacer. Si se van a unificar en una sola lista o si se inscribirán antes del viernes para ir a elecciones.

Por lo que se pudo hablar y escuchar, ayer en Caballito, el ambiente está para que el **"Bebe" López** sea el presidente de la institución, pero una prohibición que efectuó su médico de cabecera hizo que esta idea fuese abandonada.

Ahora, según trascendió, no va a ver una unidad. Todos, por separados, se entiende, esperan que haya elecciones en la institución de **Avellaneda**.

Las posiciones entre algunos de los nombres que integran los dos tercetos son muy encontradas y eso hace naufragar la idea de una posible unidad.

LA DANZA DE DOLARES

Todos los simpatizantes de **Ferro**, ayer presentes ante **Racing Club**, se preguntaban lo mismo. ¿Será cierto que Carlos Griguol solicitó a la Comisión Directiva para 1983, en concepto de prima, 110.000 dólares? ¿Será verdad que mantuvo conversaciones con directivos de River Plate e Independiente para hacerse cargo de la dirección técnica? ¿Será correcto que durante la semana entrante dialogará con dirigentes del club Millonarios de Colombia? Ya que fue recomendado por **José Omar Pastoriza**. ¿Pensará que su ciclo en la institución ya concluyó?

Con **Carlos Girguol** no quisimos dialogar sobre estos temas porque conocemos su habilidad para eludir respuestas claras, sinceras y concretas. Es más, podemos afirmar —sin temor a equivocarnos— que el cordobés va a negar todos los trascendidos que ayer flotaron en el espacio verde antes, durante y después del cotejo ante la **"Academia"**.

De todas maneras podemos señalar —tampoco aquí nos equivocamos— que exceptuando esa cifra (por los 110.000 dólares) todo lo demás es correcto.

GODOY: EL NO ME PUEDE QUEMAR

Al término del partido entre **Ferro y Racing, Horacio Godoy** no estaba muy feliz que digamos. Al talentoso volante central no le gustó para nada que su director técnico, **Rogelio Domínguez**, lo sacara del campo de juego a los doce minutos del complemento...

—Te vemos triste. ¿Qué te pasa?

—No estoy bien. Es cierto. Mis compañeros se ríen y festejan el punto tan importante que obtuvimos ante Ferro pero yo no puedo. Estoy molesto con Rogelio porque me sacó, cuando creo con sinceridad que tan mal no estaba jugando.

—Claro, pero sabés qué pasa, que quizás él pensó que con tu salida el equipo se podría beneficiar de otra manera. ¿Me entendés?

—Sí, te entiendo. Pero lo que no entiendo es por qué no me lo dice y porque cuando volví de España al frustrarse mi pase al Celta de Vigo él estaba tan contento ya que retornaba al plantel y ahora, cuando me tiene, no me aprovecha como corresponde.

—De todos modos creemos que no vas a hacer ningún planteamiento especial...

—No lo sé. El día que Dominguez reaparezca en los entrenamientos voy a conversar sobre este tema. Por lo menos para pedirle una explicación. Porque si él está nervioso por la mala campaña del equipo, yo también lo estoy. Los dos queremos a Racing. Los dos queremos salir de esta incómoda situación. Los dos queremos valorizarnos. Entonces él no me puede quemar adelante de todo el mundo como lo hizo hoy (por ayer). Ese es mi pensamiento y me lo tendrá que respetar y comprender, aunque no lo comparta.

¡Nos Quedamos!

"Los jugadores de Unión pensaban seriamente en quedarse en Buenos Aires después de haber perdido con Independiente. Es que la semana pasada varios de ellos fueron "apretados" por su hinchada, y esta nueva derrota debe haber caldeado aún más los ánimos. Incluso algunos de ellos comentaron que les aseguraron que si se iban al descenso las iban a pasar muy mal.

El **"Tanguero de Lanús"**, apretó un pucho entre los labios, se acomodó el pañuelito del cuello, se sacó el funyi y salió corriendo para la redacción.

Una Despedida

"Los jugadores de Independiente le tienen preparada una linda a Gabriel Calderón. Resulta que el ex campeón mundial juvenil se casa el próximo jueves, y sus compañeros le van a hacer hoy la despedida de soltero. La misma la harán en la casa del señor Bardi y no son pocos los que aseguran que "Caldera" la va a pasar bastante mal." "Gabino Ezeiza, el cheto de Vicente López", lo contó entrecerrando los ojos, ya que se imaginaba a él en esa situación, pues su nuevo romance marcha viento en popa, ya que sigue sumando puntos.

Otra Oferta por el Pibe

"Un conocido empresario de nuestro país mantuvo una reunión con los dirigentes de Racing, Saccol y Cúneo, ya que es su intención llevarse para Colombia el volante Godoy, incluso habló con el propio jugador. Las dos partes le contestaron lo mismo: que si la oferta es buena y le conviene a todos no hay problemas para que la operación se haga. Es para ir al Millonarios de Colombia." El **"Quijote de la carterita"**, aquejado de un golpe de calor —aunque muchos aseguran que el golpe se lo dio su señora cuando volvió de las vacaciones— nos trajo la novedad.

Sin Pelotas

"El comisario deportivo en la cancha de Estudiantes tuvo que hacer una visita a los vestuarios faltando poco para terminar el partido para traer algunas pelotas. Resulta que los pibes que tenían que alcanzarlas, desaparecieron misteriosamente y junto con ellos los balones. El hombre trajo dos y los puso detrás del arco de Tocalli, pero cuando los suplentes de Estudiantes se iban, disimuladamente se encargaron de llevarse las pelotas." El inocente **"Correcaminos del Once"** no podía entender cómo hay gente tan "avivada".

Va a Nacional

"Me causó sorpresa ver en Buenos Aires al uruguayo Juan Ramón Carrasco, el que jugara en River y Racing antes de ir a México. Lo que pasa es que el muchacho se quiere ir de allí, pues con el cambio en el peso mexicano ya no le conviene. Al parecer tiene una oferta de Nacional de Montevideo, aunque todavía no habló oficialmente con los dirigentes. El "Choclo Pepo", aburrido porque su novia no está en Buenos Aires, y para no dejarse llevar por las tentaciones de esta ciudad, vino a la redacción y ya que estaba nos dejó el chisme.

DESNIVELO LA NECESIDAD

Sarmiento y su Fervor Pudieron más que la Tibieza de River: 3 a 1

JUNIN, 16 (De nuestro corresponsal).— **Como el reo que todavía no ha asumido su condena a muerte, y pasó toda la noche anterior a la ejecución insomne, Sarmiento sigue vivo. Más vivo que nunca. Aferrándose a su esperanza. Soñando con escaparle a la guillotina del descenso. Haciéndose de suficiente fervor y mostrando la pasión necesaria para salirle a atacar a River, desde el mismo principio del partido. Desobedeciendo las precauciones de los conservadores y jugándose el todo por el todo. Al azar de una moneda. Cara o cruz. La ilusión que continúa o el fin. Y Sarmiento buscó el triunfo con tanta convicción que no le costó mucho encontrarlo. Fue por 3 - 1, a expensas de un desteñido River que colaboró para que un "chico", siga teniendo posiblidades de conservar la divisional.**

Los locales sabían que había que apretar los dientes y empujar para adelante. Y así lo hicieron. Con más ganas que ideas las pocas que se pudieron percibir estuvieron a cargo de **Cordero** que se fue erigiendo en estratega y distribuidor del juego. A su sombra aparecieron el incansable trajinar de **Corbanini** y la sórdida lucha de **Cano** que no brindó treguas.

En **River** el compromiso pareció recaer solo sobre **Olarticoechea** y **Merlo**, para aguantar el aluvión juninense durante el primer cuarto de hora. **Alzamendi** se convertía en desagote y permanente de una atareada defensa visitante que rechazaba sin ley ni destino. La premisa riverplatense pareció quedar resumida en tirar la pelota lo más lejos que se pudiera.

Pero la figura de **Luna** comenzó a crecer sobre la izquierda. **Gordillo** tenía serios problemas cuando el puntero lo encaraba en el mano a mano o cuando **Cordero** cruzaba envíos desde la derecha a espaldas de la última zaga millonaria. **Saporiti** tampoco alcanzaba a neutralizar y **Sarmiento** así fue generando fisuras en el visitante.

● UN PENAL

El primer toque de atención se produjo a los **26 minutos** cuando **Aldo González entró franco para definir una clara situación de peligro y Nieto lo bajó en evidente infracción que Espósito pasó por alto**, cuando se imponía el tiro desde los 12 pasos.

Para colmo de males, **River** tampoco encontraba seguridad en **Fillol**, que había tenido un par de intervenciones fallidas, cuando los centros caían sobre su área chica.

3 **SARMIENTO:** Benítez; Lamolla, Polo, Ortiz, De la Llera; Cordero, Corbanini (10m. ST. Mancinelli), Cano; Montes, González (S.T. Bóveda) y Luna. DT: Federico Pizarro.

1 **RIVER:** Fillol; Gordillo, Saporiti, Nieto, García; Olarticoechea (S.T. 24m. Constantino), Merlo, Messina; Alzamendi, Chaparro y Tapia. DT: José Ramos Delgado.

Goles: 1-0, 38m. P.T. **Polo (S).** Montes envió un centro que Fillol no alcanzó a retener, y Polo, que había seguido la acción, conectó en la red.

2-0, 11m. S.T. **Luna (S).** Buena combinación colectiva del local que dejó al puntero en excelente posición para aumentar el marcador.

2-1. 13m. S.T. **García (R), de penal.** Clara infracción de Ortiz a Messina, dentro del área. El tiro desde los 12 pasos lo ejecutó García, con remate suave pero preciso, que Benítez no pudo contener.

3-1, 31m. S.T. **Montes (S).** Con zurda desde la derecha tiró un córner Luna. La pelota hizo una rara parábola en el aire, Fillol se quedó petrificado en la línea y Montes con oportuno cabezazo terminó de sepultar a River.

Arbitro: Espósito (mal). Cometió errores en fallos trascendentales, y además no se hizo respetar como máxima autoridad del partido.

Cancha: Sarmiento.

EL SOBRESALIENTE: Sergio Luna. Cuando se decidió a encarar definió el partido. Estuvo en todas las jugadas de peligro que generó Sarmiento.

SARMIENTO SIGUE BATIENDO RECORDS

El sábado pasado, al ganarle por uno a cero a Argentinos Juniors, Sarmiento consiguió el halago de obtener el primer triunfo en la Capital Federal desde su retorno a la primera división, sumando además la satisfacción de obtener sus dos primeros puntos como visitante en lo que va del presente torneo.

● GUSTAZO

Anoche, los "verdes" se dieron otro gustazo: derrotar a River por primera vez en el historial de la entidad, a lo que agregaron la particularidad de quitarles a los "millonarios" el invicto que tenían desde que asumió su conducción técnica José Manuel Ramos Delgado.

PIZARRO TIENE MUCHA FE

JUNIN, 16 (De nuestro corresponsal).— **"No sé si nos vamos a salvar, porque la cosa está muy difícil, pero les puedo asegurar que dejaremos hasta la última gota de sudor y el último aliento en la cancha para que Sarmiento continue en la 'A'. Hoy lo pudimos demostrar claramente que haciendo las cosas con ese espíritu no hay nada que se haga imposible. La gente ha vuelto a creer en el equipo y eso es lo importante de todo esto. Los jugadores y el cuerpo técnico se sienten más respaldados de esta forma. Esperemos que podamos darle a todo Junín la gran alegría".** Con estas optimistas apreciaciones, **Federico Pizarro** recibió al periodismo en el vestuario de Sarmiento.

El mismo director técnico agregó: **"En realidad, esperábamos mucho más de River. No creí que saldría a jugar con un sistema tan conservador. Ellos solo dejaron a Alzamendi adelante y lo contrarrestamos concentrando la atención en su desborde. El resto se podía neutralizar fácilmente. Porque los volantes nunca se despredían, Tapia se tiraba muy atrás y Chaparro, para no perder contacto con la pelota, retrocedía, sacrificando la llegada. Esto nos favoreció, porque nos dejó el campo predispuesto para que atacáramos. ¿Qué otra cosa se podía hacer en estas circunstancias?".**

Mientras tanto el centrodelantero **Aldo González** no se cansaba de repetir: **"¡Qué penal que no me cobró el árbitro! Yo creo que lo vio hasta el último esquimal del Polo. Fue una pelota en que entré solo, con el arco a mi disposición y Fillol sin muchas posibilidades, cuando Nieto me hachó la pierna. Fue un foul más grande de que una casa, y creo que el juez tuvo miedo de sancionarlo. Porque River es siempre River..."**

Por su parte, el arquero **Benítez** también comentó: **"Cuando nos cobraron el penal que luego convirtió García, pensé que se nos podía complicar si dejábamos crecer a River. Menos mal que Montes pudo aumentar después, porque de esta manera nos sacamos todas las tensiones.**

LA NOCHE NEGRA DEL "PATO" FILLOL

JUNIN, 16 (De nuestro corresponsal).— **Ubaldo Matildo Fillol** tuvo una negra actuación frente a **Sarmiento**, como hacía mucho tiempo no le apuntáramos. Pero su mala noche no concluyó en las falencias técnicas que cometió, sino que además estuvo muy cerca de irse a los vestuarios antes de lo acostumbrado.

El **"Pato"** había perdido durante el primer tiempo dos centros inexplicables. Envíos que iban a sus manos, que repentinamente terminaron escapándosele, y generando rebotes que no finalizaron en gol de pura casualidad.

El primer dolor de cabeza para **Fillol** llegó a los **38 minutos de juego.**

Cuando un nuevo error del arquero le permitió a **Polo** abrir el marcador.

En ese preciso momento, el **"Pato"** salió corriendo en dirección al árbitro a quien le pegó un soberbio empellón cuando estuvo frente a él, que casi lo tiró al suelo. **Fillol** le reclamaba una supuesta infracción que se cometiera cuando el centro de Montes todavía venía en el aire.

Espósito totalmente amedrentado por la agresiva actitud asumida por el arquero internacional no atinó a otra cosa que solo mostrarle la tarjeta amarilla, cuando lo que imponían las circunstancias era sacarle la roja.

UNA MILLONARIA TRISTEZA

JUNIN, 16 (De nuestro corresponsal)—. La victoria de Sarmiento todavía se paseaba por la mente de River, mientras en el vestuario "Millonario" se podía percibir un clima bastante tenso en las miradas sigilosas, el silencio reinante y en esos rostros largos que pretendían explicarlo todo.

Por todo esto, a la hora de reflexionar sobre la derrota José Ramos Delgado como director interno de River dijo: "No quedan dudas de que fue una falsa actuación nuestra. Ellos entraron muy motivados y sabían que si perdían ya podían firmar el descenso. Lo único que les importaba era ganar, ni un empate podía ser negocio, porque quedaban demasiado relegados del resto que puede descender. ¿River?... y está terminando una temporada que no fue muy feliz que digamos. Yo traté de sacar partido del plantel con que cuenta la institución en estos momentos, y a pesar de que hoy se perdió sin atenuantes consideró que hay también otras presentaciones en las que esgrimimos aciertos de primer nivel".

Mientras tanto, Ubaldo Matildo Fillol se encontraba bastante amargado y se justificaba: "La iluminación de esta cancha es mala. Yo no veía nada. Cada centro aéreo era una verdadera encrucijada, porque tenía que salir a buscar por intuición. Así fallé un par de veces y decidí salir en las pelotas que veía seguro, si no prefería quedarme. Qué vas a hacer en partidos en que las cosas no salen como uno quiere".

Más allá, en otro rincón del vestuario, Mostaza Merlo, el hombre que carga varios años repartidos entre alegrías y tristezas, decía su punto de vista: "Son partidos. Ellos necesitan ganar puntos y por eso salen a jugarse el todo por el todo. Creo que yo anduve bien pero eso no interesa. River no puede perder tantos partidos en un campeonato. Sé que hemos tenido un año malo pero de todas maneras perdimos y ganamos partidos imposibles. Parece mentira pero siempre que eramos banca salimos siendo punto y viceversa. Jugamos contra los de arriba y les ganamos a todos. Y con los de abajo las cosas nos salen mal y perdemos. Habrá que ver qué pasa en los próximos partidos. Tenemos que levantar la puntería".

PERATTA, SUPLENTE EXPULSADO

JUNIN, 16 (De nuestro corresponsal)—. Los gritos que el arquero suplente emitía desde el banco se podían escuchar desde el palco de periodistas. Pero el propio **Peratta** no tomó conciencia de la sonoridad de su voz, que llegaba a los oídos de **Carlos Espósito**, cuando éste sancionaba una falta en contra del local.

La protesta más picante del arquero de **Sarmiento** no fue **"nada santa"**, y la percibió el árbitro que detuvo el partido a los **42 minutos** de juego para arrimarse hasta dónde estaban los suplentes del local. Una vez allí, le señaló los vestuarios a **Peratta**, al tiempo que sacaba a relucir la tarjeta roja.

La jugada previa al primer gol de los juninenses.

NIKI LAUDA DEJO LA CLINICA Y DEBERA HACER TOTAL REPOSO

RIO DE JANEIRO, 16 (ANSA).— El corredor Niki Lauda, operado el martes en un párpado por el célebre cirujano plástico Ivo Pitanguy, dejó hoy la clínica y se instaló en un hotel, continuando el régimen de reposo.

El médico cirujano informó que el estado del ex campeón del mundo es "satisfactorio" y que probablemente a partir del miércoles podrá recibir a los periodistas.

El campeón del mundo de Fórmula-1 —el finlandés Keke Rosberg— llegará mañana a Río de Janeiro con su compañero de la Williams, Jacques Lafitte, además del italiano Michelle Alboretto (Tyrrel) y Nigel Mansell (Lotus), que participarán de las pruebas de neumáticos en el autódromo de Jacarepagua.

Por lo pronto, Lauda dijo que, si el médico se lo permite, tiene muchos deseos de presenciar las pruebas.

● ALBORETO

ROMA, 16 (AFP).— El piloto italiano Michele Alboreto fue confirmado como primer volante de la escudería Tyrrell, cuyo titular, Ken Tyrrell, firmó en la víspera el contrato que lo ligará por toda la temporada 1983 de Fórmula-1 a un importante patrocinador italiano.

El constructor británico expresó su gran confianza en que las nuevas reglamentaciones que entran en vigor permitan a Alboreto hacer valer sus grandes aptitudes.

crónica CLASIFICADOS

10 COMPRAS Y VENTAS VARIAS (Cpra. - Vta.)

RULEMANES todo tipo compro; mejor cotización. Tel. 572-4424.

15 SERV PROFESIONALES CONSULTORIOS-VARIOS (Ofrecidos - Cpra. - Vta. - Alq.)

DENTADURAS Artificiales rotas arreglo acto. Talcahuano 291, Tel. 48-5687, 8/20 hs.

crónica CLASIFICADOS SAN ISIDRO Belgrano 66 Loc. 6 743-9061

Mecánica Dental Centro Odontológico Integral Dentaduras Nuevas inmediatas fijas $ 4.000.000, rotas, flojas, correcciones, implantes, estética bucomaxilofacial, extracciones. "Sonría Ya". Bulnes 1910 PB, Cap. Tel. 37-4113 y 84-6049

25 PROFESIONALES Y TECNICOS (Pedidos - Ofrecidos)

ASUNTOS PENALES Excarcelaciones, eximiciones, defensas. Lunes a viernes, 9 a 20 hs. Paraguay 643, 3°, Tel. 312-5540 y 312-4629.

crónica EN PLENO CENTRO COMPRE · VENDA · ALQUILE · PERMUTE OFREZCA O BUSQUE TRABAJO LAVALLE 742 Loc. 2-3 392-1559

EL JUVENIL TRABAJA DURO Y DERROCHA SIMPATIA

COCHABAMBA, Bolivia, 16 (Especial).— Cada hora que pasa, este plantel juvenil del fútbol argentino que vino a competir en el Sudamericano de fútbol, gana más amigos. Es que la simpatía de los argentinos es su mejor tarjeta de presentación y podemos afirmar que ya lograron el primer gol al tener consigo el aprecio de todos los aficionados bolivianos.

La prensa deportiva elogió también el serio trabajo del plantel en la exigente práctica a la que los sometió el director técnico Carlos Pachamé.

Inicialmente el profesor Jorge Daguerre sometió a los jugadores a una dura sesión de gimnasia que duró aproximadamente media hora. Luego se efectuó un partido picado de cuarenta minutos (dos periodos de 20) y todo finalizó con una charla técnica impuesta por el propio Pachamé que ve con agrado que el plantel se adapta día a día mejor al ambiente y a las exigencias.

"No me gusta decir que saldremos campeones pero, creo que este equipo va rendir satisfactoriamente y su fútbol va a gustar. Hay elementos buenos para que así ocurra. Sabemos que en cada partido tendremos que jugar una final, pero los pibes van a responder", fueron palabras del DT Pachamé a quien se lo ve seguro y confiado.

El día se puso luego feo y cayó fuerte lluvia que dejó la cancha de entrenamiento en malas condiciones y esto obligó al seleccionado boliviano a no poder completar su sesión de entrenamiento que hizo también acá, en Cochabamba. El DT argentino Pachamé se dedicó un largo rato a "espiar" a los bolivianos y a los uruguayos.

La novedad fue el arribo de las delegaciones de Ecuador y de Paraguay, estos se unieron a los argentinos y bolivianos, en Cochabamba, sede del grupo "B" donde también actuarán Perú y Venezuela cuyos arribos están anunciados para los próximos días. El seleccionado peruano, primer adversario de Argentina, el domingo 23, llegará el miércoles. Está concentrado en Arequipa donde acaba de perder un amistoso 4 a 0 frente al equipo peruano de Melgar.

Los argentinos se enteraron de este resultado y entonces el optimismo se hizo más evidente confiando en poder debutar con un éxito

Los jugadores argentinos, según lo dispuso el DT Pachamé tendrán día libre mañana. Será un merecido descanso

EL SAN LORENZO DEL "BAMBINO"

Veira Vino Para Contarnos sus Planes del Futuro

Allá, a fines de 1970, la camiseta azulgrana comenzaba a ocupar un lugar más en el cajón de los recuerdos. Un ídolo le decía adiós a San Lorenzo después de casi 10 años de gritos y de goles. Aquel pibe que fue creciendo, que fue deambulando por el fútbol del mundo, volvió para hacerse técnico. Banfield le dio la primera gran oportunidad, tras dos experiencias al lado de Carmelo Faraone. Y después de dos años de buena campaña, aquel romance interrumpido durante 12 años vuelve a ser realidad. Tal cual como primiciáramos en ediciones anteriores, Héctor "Bambino" Veira es el nuevo técnico de San Lorenzo tras el súbito alejamiento de José Yudica. Y para contarnos sus planes, nos concedió la primera nota, incluso antes de firmar contrato, cosa que ocurrirá mañana para después emprender viaje hacia Necochea y mantener el primer contacto con el plantel.

—Estoy contento. Fue todo muy rápido y casi sin pensarlo. Volví de Mar del Plata donde pasé diez días de vacaciones y dispuesto a hablar con la gente de Banfield para la renovación del contrato. Y me encuentro con esta nueva. Antes de hablar con la gente de San Lorenzo fui a ver a dirigentes del Taladro para explicarles cuál era la situación. Estuve dos años en la entidad y la relación fue extraordinaria. Por eso hubo tristeza en la despedida. Ellos comprendieron que era un salto grande para mí, una gran oportunidad e incluso se pusieron contentos y me desearon suerte. Viví en Banfield una gran experiencia la que pienso volcar ahora en San Lorenzo. Vamos a ver qué pasa.

—¿Cómo se decidió tu incorporación al equipo de Boedo?

—Como les dije fue todo muy rápido. Me senté con el presidente y quedamos en un todo de acuerdo. Tengo confianza porque esta gente tiene ganas de trabajar, de hacer las cosas bien. Hay muchos planes pero todavía no quiero adelantar nada. Ustedes saben cómo es esto. Si a uno se le va la boca después vienen los problemas. Al plantel de San Lorenzo lo conozco poco. Sé que tiene algunos pibes que pueden andar. Hay que darles la oportunidad para definirlo. Y pienso que esta copa de verano es una gran posibilidad. También tenemos por delante un campeonato como el Nacional en el que no hay descensos y que puede servir como ensayo, aunque mi deseo es hacer una gran campaña en cualquier campeonato que participe. De todas maneras el Nacional puede servir para ir mirando, probando. Un equipo que trabaje constantemente durante cinco meses jugando y entrenando puede darnos muchas satisfacciones después. Por eso no quiero decir mucho por ahora. Una vez en Necochea y después de algunos días de trabajo, puede ser que amplíe algunos conceptos.

—¿Tenés en mente algunos nombres, refuerzos para el equipo?

—Sé que la situación es difícil. Que no se puede pedir mucho porque hay que ser conciente del momento económico que viven la mayoría de los clubes. Hablé con Habib y me dijo que la intención es traer un par de figuras. De jugadores que tengan trayectoria, experiencia que pesen en la cancha. A eso le sumamos la gente que hay en el club y vamos a arreglarnos. Quiero un equipo con agresividad ofensiva. Recuerdo el San Lorenzo que jugaba en el Gasómetro. Ese equipo te metía contra un arco y hasta que la pelota no entraba no paraba de atacar. Tenemos una hinchada exigente, que te sigue a muerte y a la que le tenés que responder con triunfos. Si no se dan porque la suerte no nos acompaña al menos quiero que se vayan contentos de la cancha. O porque el equipo jugó bien o porque dejó todo. A mí no me hablen de especulaciones ni nada por el estilo. No niego que a veces tenés que resignar un poco tu filosofía en busca de un resultado positivo. Pero para mí manera de pensar, son las menos. El jugador que se pone la camiseta de San Lorenzo es para salir y ganar, para comerse al rival sea donde sea. Pienso que es igual en todos los equipos. Todos quieren ganar. Y eso es realmente positivo. En mi época en el club no pensábamos en otra cosa cada vez que salíamos a la cancha. Aunque los tiempos cambiaron, la idea del jugador pienso que sigue siendo la misma".

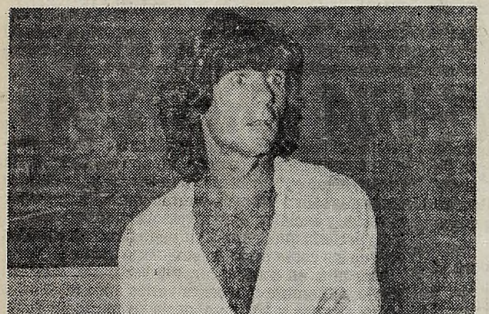

En plena madrugada, el "Bambino" nos contó sus planes.

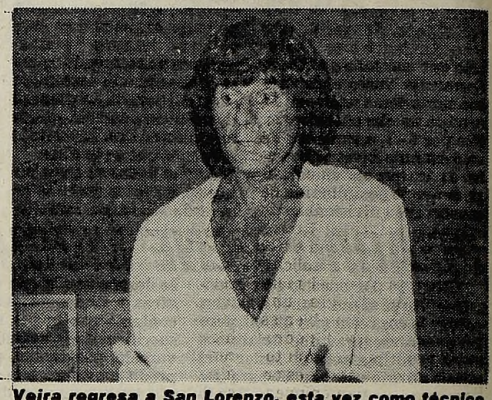

Veira regresa a San Lorenzo, esta vez como técnico.

—Decinos tus planes inmediatos.

—Ponerme a trabajar enseguida. Ir mirando a los jugadores que tengo, sentarme a conversar sobre los refuerzos. Me acompañarán el Nano Arean y el profesor Wehbel quienes trabajaron conmigo en Banfield y con quien también me sentaré a cambiar opiniones. Sé que es un desafío difícil pero estoy en la edad de jugarme.

Madrugada del Domingo. El bambino nos deja, no sin antes escuchar algunos nombres ¿Ereros?, ¿Porte?, ¿Celíz?. No contestó. Solo respondió con un "son buenos jugadores" para emprender la retirada y empezar a soñar de nuevo con San Lorenzo, su San Lorenzo aquél que en 1970 dejó para buscar otros horizontes y que hoy deja de ser un recuerdo más para convertirse en una hermosa realidad.

CON ARDILES, UN GOL

LONDRES, 16 (UPI).— Tottenham puso término a su triste record de no anotar goles en nueve partidos con un empate 1-1 con Luton, al cumplirse la vigésimo cuarta fecha del torneo de primera división de la Liga de Fútbol de Inglaterra.

El encuentro señaló el retorno a Tottenham del astro argentino de la copa mundial Osvaldo Ardiles, después de estar seis meses a préstamo en el equipo Paris St. Germain.

Fue el primer partido de Ardiles en el fútbol inglés desde la guerra de las Malvinas entre Argentina y Gran Bretaña, conflicto que motivó su viaje temporal a Francia.

El gol de Tottenham fue anotado por Glenn Hoddle, cuya esposa dio a luz un niño el jueves. Hoddle celebró el acontecimiento con su primer tanto en la actual temporada.

El puntero del torneo Liverpool, con un gol conseguido por el internacional galés Ian Rush, venció por 1-0 a West Bromwich, lo que permitió mantener su ventaja de 10 puntos sobre Manchester United y Nottingham Forest, en la tabla de posiciones.

Manchester United venció 2-1 a Birmingham gracias a los goles marcados por Norman Whiteside y Bryan Robson, mientras que un tanto anotado por Ian Wallace fue suficiente para dar a Nottinham Forest una victoria por 1-0 sobre West Ham.

Watford, que estaba en segundo lugar, cayó al cuarto puesto a raíz de su derrota por 1-0 frente a Everton, cuyo gol fue anotado por el reemplazante David Johnson, 30 segundos después de ingresar al campo de juego.

En otros partidos hubo estos resultados: Arsenal 3, Stoke 0; Ipswich 2, Brihton 0; Manchester City 4, Norwich 1; Nottinhan Forest 1, West Ham 0; Southamton 1, Coventry 1; Sunderland 2, Aston Villa 0; Swansea 2, Notts Country 0.

Liverpool seguía cómodamente con 53 puntos en el primer lugar. Le lleva 10 al Manchester United y al Forest, que van segundos; Watford va cuarto con 40 y Coventry tiene 38. Ultimo está Birmingham con 23.

● ¿KEEGAN A KUWAIT?

LONDRES, 16 (UPI).— El futbolista Kevin Keegan, dos veces elegido jugador del año, en Europa, estaba considerando una oferta para actuar como jugador y entrenador en Kuwait. Tiene 32 años de edad y posibilidades buenas en este país.

Keegan fue capitán de la selección inglesa y ahora es integrante del equipo de segunda división Newcastle que venció 2 a 0 al Queens Park Rangers. Keegan dijo que sobre su futuro todavía no tiene nada decidido.

POR EL REGIONAL, EMPATE EN MENDOZA

El torneo Regional entra en su faz decisiva. Ayer dio comienzo la primera fecha de la ronda final, con un adelanto. El mismo lo constituyó el encuentro que disputaron en Mendoza Andes Talleres y Huracán de San Rafael, que terminó igualado 2 - 2 recaudándose 2.800 millones de pesos.

El encuentro fue de trámite agradable, el cual dejó conforme a la nutrida concurrencia que lo presenció.

● LA MARATON

Por todo el país continuará el "maratónico" campeonato regional que fue dividido en 6 zonas en esta ronda final. Loma Negra, gran favorito en esta instancia, se medirá con Florencio Varela de Chivilcoy en uno de los partidos más atractivos de la jornada, mientras que Alvarado, de Mar del Plata, lo hará contra Douglas Haig

LLUVIA DE PIEDRAS

MEXICO, 16 (AFP).— El fútbol mexicano sufrió la irrupción de la violencia generalizada, fantasma que hasta hace poco tiempo solo aparecía esporádicamente entre los jugadores, y se teme que, si continúa, pueda perjudicar a la candidatura de México para organizar el Mundial de 1986.

En un encuentro entre los equipos de primera división Atlante y Guadalajara, los partidarios del último hirieron a uno de los jueces de línea con un elemento contundente (piedra o botella), provocándole una cortadura de dos centímetros que le ocasionó un desmayo.

No conformes con esta agresión, cuando el juez de línea era retirado, los simpatizantes bombardearon con proyectiles diversos a los camilleros, pegándole al médico, que también se desmayó.

Lo ocurrido en el encuentro Atlante-Guadalajara tiene varios antecedentes, pequeños hechos protagonizados por jugadores, pero que sin lugar a dudas fueron marcando, durante la actual temporada, una tónica que contagió a la tribuna.

En el encuentro Atlante-Guadalajara la violencia se generalizó, luego de que en el campo de juego hubo una serie de empujones, puntapiés alevosos y otros gestos de la misma índole entre los jugadores, quienes olvidaron que estaban en un partido de fútbol, y que el árbitro no sancionó.

Entre los antecedentes se encuentra un cabezazo a un árbitro por parte de un técnico, como respuesta a la expulsión que el juez le había señalado por haber ingresado al campo de juego a discutirle una decisión.

Sin embargo, el caso del técnico, que fue sancionado con año de suspensión, es solo uno de los tantos sucesos de violencia gratuita que se han manifestado durante la actual temporada, en la que por lo menos hay un expulsado por fecha.

Pueden contarse hechos como el del defensa que pisó el pie de un delantero que había caído en el área, luego de observar que ni el árbitro ni el juez de línea, ocupados en seguir la pelota, veían al lugar donde se encontraba y que obligó al delantero a ser atendido. O la forma alevosa que utilizan una serie de jugadores para quitar la pelota, preocupándose más por pegarle al contrario que por quitarle el esférico cuando acuden a marcarle, o simplemente agrediendo.

La aparición de esta enfermedad, la violencia en las tribunas, preocupa en los medios futbolístico.

Por un lado, porque puede alejar a los aficionados que han ido regresando a los estadios .

SPORT LADY ESCAPO A TIEMPO

Adjudicándose el Clásico Las Heras Norteño

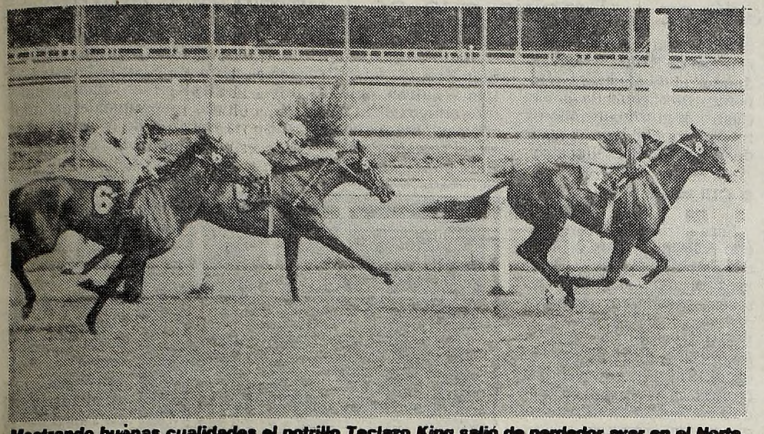

Mostrando buenas cualidades el potrillo Teciazo King salió de perdedor ayer en el Norte. El pupilo de Bonetto contó con acertada dirección por parte del jockey Rubén Quiroga.

Empleando la marca de 1'24"1/5 Sport Lady consiguió una inobjetable conquista en los 1.400 metros del clásico General Las Heras, disputados ayer como número principal en el hipódromo de San Isidro.

Muy bien administrada por el actual puntero de la estadística de los jockeys de Palermo y San Isidro, Jorge Valdivieso, la pensionista de Adolfo Giovanetti pudo concretar en el momento del disco, medio cuerpo sobre Destination y tres más sobre la compañera de esta última, Racacha.

En una palabra, Sport Lady consiguió matar dos pájaros, en este caso dos "pájaras" de un solo tiro.

Muy buen comportamiento de esta defensora de los colores del stud Santa María de Araras que iba por primera vez a un cotejo clásico, aunque toda o casi toda su campaña se desenvolvió en una regularidad para elogiarla.

Su victoria quedó plasmada al dominar en los 300 metros finales de la prueba y escapar presurosa, tomando ahí unas ventajas que luego no pudieron descontar ni Destination ni tampoco, su compañera de equipo.

Muy oportuno se mostró el jockey de la vencedora, que utilizó a tiempo las fuerzas de su conducida. La disparada tempranera de Sport Lady la puso a cubierto del doble avance final de la yunta. Tal vez sin el oportunismo con que Valdivieso jugó a la hija de Banner Sport, no se hubiera concretado su victoria. Porque en realidad, tanto Destination como Racacha, más que correr volaban.

Sin embargo estas velocidades postreras no le alcanzaron a ninguna de las dos para cercenar la abundante ventaja con la cual corrió Sport Lady de los 200 metros al disco.

Quedó eso sí la impresión de que si hubieran corrido el disco 100 metros o más hacia atrás, cualquiera de las dos de la yunta, con prevalencia Destination, hubieran conseguido dar vuelta el resultado. Al parecer, estas dos yeguas se desenvuelven mejor que la ayer ganadora, cuando suben los metros.

Interceden Ante Aguado

El presidente del Jockey Club local, envió un telegrama al gobernador de la provincia de Buenos Aires señor Jorge Rubén Aguado. En su contexto, Vázquez Mansilla solicita la intervención del mandatario para lograr una solución a los problemas que aquejan al hipódromo platense, cuyas autoridades, además de esforzarse por el mantenimiento de las fuentes de trabajo, exhiben una trayectoria intachable en la administración del medio. "Tengo fe —enfatiza Vázquez Mansilla— que el gobierno podrá mejorar las condiciones existentes, teniendo en cuenta que en grandes líneas, los recursos provenientes de la hípica provincial no se verán disminuidos de modo alguno. Esta información se dio a conocer en la víspera, durante la reunión

UN DIA PARA LOS FIERROS

Curiosamente ayer San Isidro no mostró su cara habitualmente adusta para los favoritos. Se pensó luego del fuerte temporal que se desató después de la cuarta carrera, dejando el césped algo más que húmedo, que de ahí en más se descolgarían los resultados poco felices para la cátedra.

Sin embargo no fue así y prosiguieron ganando "los fierros" o al menos, los elementos fuertemente cotizados. Quizá la medida más exacta de que ayer en "el elefante blanco" no pasó nada fue que el dividendo más altisonante del programa llegó enancado en Chupete Red a razón de solo 17.400 pesos.

Sólo en la última carrera San Isidro mostró su perfil tan característico al repartir en la apuesta "cuatrifecta" un sport abultado. Los "magos" que consiguieron "soñar" a Driuli Firts, Cheik, Soy Daniel y At Speed para los cuatro primeros casilleros del marcador embolsaron la linda suma de 1.022.475.500, como para pasar sin sobresaltos unas largas y felices vacaciones.

● SUMARON 73 CADENAZOS

El aluvión de "caballos indicados" en la mayoría de los pases de la "cadena" hizo que la jugada que habitualmente no tiene destinatario ayer fuera acertada por 73 boletas. En las primeras cuatro instancias de la larga redoblona consiguieron vencer ejemplares firmemente cotizados y recién vino un sport "a lo San Isidro" en el quinto pase. Es decir un capítulo antes del cierre de la jugada. Ahí ganó Chupete Red a 17.500 pesos y en el remate el favorito Vardevú dio razón también a los que lo ungieron en tal calidad. Por eso a nadie causó extrañeza de que 73 boletas pasaran por caja. Cada una de ellas percibió la cantidad de $ 14.375.500, mientras para el premio consuelo del placé quedaron reservados $ 174.000. Claro que aquí fueron 1851 las boletas

Cabe destacar que algo más que 21 mil personas pagaron entrada ayer al medio hípico norteño, y al término de la décimosegunda carrera del programa se redondeó por apuestas la suma de $ 38.577.306.000. Suma que indudablemente muestra a las claras el interés del público ante las programaciones que realiza el medio hípico de césped.

LACOTOL, EL PRIMER NUMERO DEL BOSQUE

Discreto número de aficionados en las tribunas platenses para seguir las alternativas de una reunión que promete normalidad... ¡pero no en la lógica! Porque el comienzo fue para Lacotol, vencedor de Tuyú con un dividendo de $ 13.200, primer balde de agua fría para las tribunas. A continuación, ofrecemos todos los detalles sureños al cierre de la presente edición:

1ª Carrera — **Premio ORVILLE** — **1.700 Metros**

(En esta carrera comenzó la Enc. 4)

CABALLO	JOCKEY	Nº	Gan.	Placé	Dividendo		Pag.
1 LACOTOL 53, P. Durán		(1)	11225	2090	13200	4500	— —
2 Tuyú 55, J. Vairá		(3)	7360	995		7300	20.200
3 All Dancer 57, O. Addati		(6)	10480	2395		4200	14.200
4 Ch. Jus 55½, R. Torancio		(14)	4455	680			33.400
5 Borbón 57, F.D'Elía		(11)	17625	3070			8.400
6 Dr. Chicho 57, R. Fernández		(9)	10710	1370			13.900
7 Fusolo 53, R. Pastor		(15)	26010	4905			5.700
8 S. Nicky 57, G. Rojas		(7)	1210	740			123.300
9 Ver Mucho 53, V. Inírralde		(13)	14355	2455			10.300
10 Elodion 57, J. Sandoval		(5)	410	40			363.900
11 L. Villa 57, L. Romero		(12)	3060	680			48.700
12 C. Vil 53, M. Jaca		(10)	685	155			217.800
U Very Stone 57, M. Ledesma		(2)	540	30			276.300
TOTALES			108130	19605			

No corrieron: Zaimy (4) y Migueli (8).
LLAVE GANADORA: 1-1, $ 52.500.
APUESTA ENCADENADA 4: Total de vales: 21433. Total de pozo: $ 147.818.700. Vales de ganador: 2286. Cotización de vale: $ 64.000.
Valor del enganche: $ 71.000.
Ganada por: ½ cpo., el 3° a cbza., el 4° a 1½ cpos., el 5° a pzo., el 6° a 1 cpo.
Tiempo: 1'49"4/5. Cuidador: J. Espíndola. Caballeriza: Los Abuelos. El ganador es hijo de Laconique y Tolga. Edad: 4 años.

2ª Carrera — 800 Mts.

HIPODROMO DE LA PLATA

	MARCADOR	GANADOR	PLACE
1º	3	2.300	
2º	6		
3º	5		
4º	2		
COMBINADA	3 6	5.600	

1 El Maleva 55, R.Cabrera
2 Cubale 55, G.Rojas
3 Kale 55, M.Rodríguez
4 G.Hippy 55, O.Ramírez
5 B.Daughterr 55, L.Triviño
6 La Negra, 55, O.Fravega
7 Repiqueteada 55, M.Gomez
8 Espumosa 55, J.Corso
9 (B.Real 55, A.Medina
10 (P.Real 55, J.Gutiérrez

HIPODROMO ARGENTINO

INSCRIPCIONES PARA EL SABADO

Pr. UP — 1.400 Mts.

Ballusca	57	Clear Wins	57
Escorpiana	57	Greves	57
Eslava	57	La Marozia	57
Juanarita	57	Luna Rosa	57
Many Prel	57	Palascinta	57
P'na India	57	Poverina	57
Silica	57	Soy Felice	57
S. Light	57	Tras Anee	57

Pr. BOROBETA — 1.200 Mts.

Asesinato	56	Buby Silver	56
Cain Moi	56	Contrariado	56
C'try King	56	Cuñi	56
Chismero	56	Demorado	56
Domado	56	Don Nadie	56
Don Veridico	56	Dr. Pato	56
Dor Pron	56	El Ameri'no	56
El Arist'ta	56	El Esqui'zo	56
G. Perfume	56	Firmado	56
Inca Tun	56	Macrokito	56
Marquesado	56	N. Canchero	56
Oristano	56	Pur Libris	56
Raigras	56	Riverante	56
Rose Wine	56	Snow Pastor	56
Sortilegio	56	Sprint	56
Tanum	56	Tap'zo. Real	56

Pr. LOCOMOTOR — 1.000 Mts.

Adv'ry. Press	55	Combar	55
Comedion	55	Comentador	55
Crossword	55	C'dro. Bot	55
Duke Blue	55	Es Blanco	55
Galán Real	55	Ivoris Pirate	55
Lirico	55	Los Nueve	55
M. Lindo	55	P'mero. Soy	55
P. de Gales	55	St'my Pirate	55
S. Cherry	55	Tallboy	55
Tan Manso	55	Taraponto	55
Ustaritz	55	Valor Real	55

Pr. BUENOS AIRES — 2.200 Mts.

Aminorante	60	Bircinus	53
Bahiano	53	Ebelete	57
Tahuilco	57	Tan Negro	55
Tegumento	57	Ventajoso	57
Villamante	57	Viñador	57

Pr. PROVINCIANO — 1.200 Mts.

Che Carola	54	Etrutia II	57
Floración	54	G. Street	54
Kolyma	54	La Croiselle	57
Mayin	57	Pasarena	54
Prouville	54	Soluta	54
Sampaguita	54	Tarcana	57

Pr. ALHUE — 1.600 Mts.

Abad	57	Bario Reo	57
Fueye	57	Hamburg'te	57
Lago Esc'do	57	Lorient	57
L. Osuna	57	P. Claudio	57
Rave	57	Roi George	57
Triunfal	57	Tumbayo	57

Pr. DEABMAN — 1.000 Mts.

Acertaste	54	Blarney Bet	54
Desamorado	54	Dr. P'garito	57
Free State	54	G. Routier	57
Hibal	57	Otoño	55
Río Brio	52	The Vampi	52

Pr. CIRCINUS — 1.400 Mts.

Boy Fighter	57	Brummer	55
Don Cholen	57	Eventual	57
Juanario	57	Legionario	57
Libelo	57	Lohrmann	57
Moon Flas	57	Pois Nao	57

Pr. CORONUS — 1.600 Mts.

El Conq'dor	53	Mart	60
Moressque	60	Pacific	60
Recorredor	53	Robinete	53
Sunup	60	Tan Cerezo	60
Tornasol'te	60		

Pr. I BET — 1.400 Mts.

Con'minium	53	C. Realidad	56
El Kadur	56	Halley	56
Hi Vin	56	Kaldit	56
P. King	56	Sandex	56
Soldier	56	Suman	56

EL GLOBO DE LA SUERTE

MAÑANA: QUIN. PROVINCIAL - 20 PREMIOS - 21 HS

Favoritos a la grande			Demorados a los premios		
44	55	72	09	45	22

MAÑANA: QUIN. NACIONAL - 20 PREMIOS - 21.30 HS.

Atrasados a la grande			Demorados a los premios		
Centena	Decena	Unidad			
0	9	9,	08	24	26
35 s	62 s	26 s	22 s	21 s	19 s

Ultimas 14 grandes	
734	306
268	733
137	760
306	542
877	456
714	620
305	445

FAVORITOS:
A la grande
09-38-10
A los premios
45-67-85

Tres cifras atrasadas a los premios
Centena 6
Decena 2
Unidad 6

MAÑANA: TUCUMAN - 10 PREMIOS - 22 HS.

FAVORITOS: Grande 07-34-41. Premios 79-44-31

Ambos demorados a la grande			El dato de CRONICA		
17	28	53	68	80	83

SERA OTRO DILUVIO

Palermo y el Césped ¡un lío!

Bastante trabajo en las Oficinas de Programas. Porque hay que darles estructura definitiva a las inscripciones que ya circulan, numerosas y compactas como presagiando otro fin de semana de esos en los que cuesta apartarse de un hipódromo. Veamos, por ejemplo, Palermo. Se tira a un viernes con 130 inscriptos y al día siguiente, con 149. Mezclando las barajas, pueden salir dos reuniones de atractivo, mientras la rueda clásica gira en torno al "Buenos Aires" que en sus 2.200 metros del segundo de los días, agrupa a fondistas de nivel: Recorredor, Tan Cerezo, Tornasolante, Mart. ¡De todo..!

Para el césped, aparecieron 151 nombres el domingo y 197 el miércoles. O sea la furia de siempre. Que a la hora jerárquica ofrece la milla del "América": **Blue Devil, Con Aserrín, El Temido, King Charles, Moroccam y Pertex.**

Solo seis pero que en la balanza de las chances... ¡pesan como veinte!

Es cuestión de esperar mañana, cuando las aguas del ordenamiento ya bajen más claras y permitan comenzar el análisis a fondo.

SEÑORES CARNICEROS
Inauguramos día Lunes 17 a las 14.30 hs.
REMATE DE CARNE EN GANCHO
Compre la carne que Ud. necesita a precios ventajosos.
Remates de Lunes a Viernes a las 14.30 hs.
Bouchard 35 (Alt. Pavón 2700) Lanús Oeste. T.E. 241-5380

¿QUE PASA ENTRE KRAUS Y VERONICA?

El Actor se Sentiría Desplazado por Jorge Martínez y Exigiría que se Cumpla el Contrato

MAR DEL PLATA.— Un nuevo escándalo se ha producido en torno de la actriz mexicana Verónica Castro, aunque en esta oportunidad nada tienen que ver su vida privada ni el elevado contrato con que fue traída al país, pero hay indicios de que el mismo estaria provocado por su influencia, como estrella del teletratro "Verónica" **(Canal 11 de Buenos Aires)**, en favor de Jorge Martinez, su actual y apasionado amor.

Testimonios recogidos por nuestro diario, tanto en esta ciudad como en Buenos Aires, indican que el actor Germán Kraus quien fuera contratado como **"primer galán"** de la actriz para el teleteatro, habria intimado a los productores del mismo, por telegrama colacionado, para que se respeten las cláusulas del contrato, en plena vigencia, en el que se establece que su nombre debe figurar en primer término, luego del de Verónica Castro, y su papel debe tener el mayor lucimiento masculino. Según Kraus ambas cláusulas han sido violadas, dado que el Canal 11 está promocionando el teleteatro como **"encabezado por la Castro y Martinez"**, en similares caracteres tipográficos, relegándolo a un tercer lugar y con evidente diferencia de importancia en los mismos. Esto sucede desde los primeros dias de este mes luego que se diera a conocer el romance que viven la actriz y el **galán-tenista.**

● CAMBIOS

Por otra parte el autor de la novela estaria **"acortando"** el papel de Kraus y **"agrandando"** el de Martinez, temperamento aprobado por la Castro, según trascendió en medios vinculados al lugar de grabación del teleteatro.

● CULMINA

Esta situación, habria hecho eclosión en los últimos dias, cuando el actor, que se asegura, además tiene intereses económicos en parte del negocio de Verónica Castro en Argentina, habria exigido, abogados por medio, el cumplimiento estricto del contrato a la vez que intimado a corregir ambos cambios que van en detrimento de su figura artistica, so pena de abandonar la labor e iniciar acciones legales contra los responsables Kraus habria comentado a sus intimos que ha solicitado, inclusive, finalizar su labor en el teleteatro, lo que acarrearia un serio problema a su autor y a sus productores, pues tendria que ser modificado todo el libreto a la vez que hallarle una **"salida"** lógica al personaje que protagoniza.

Como se recordará, Germán Kraus y su esposa eran **(¿lo seguirán siendo?)** intimos amigos de la pareja Verónica-Jorge cuando ésta inició el romance que logró estado público luego de la Nochebuena pasada. Kraus solía acompañar a sus compañeros de labor **(televisiva y teatral)** en sus salidas primitivas, precisamente cuando la mayoría de la prensa del país estaba a la **"caza"** de la romántica pareja.

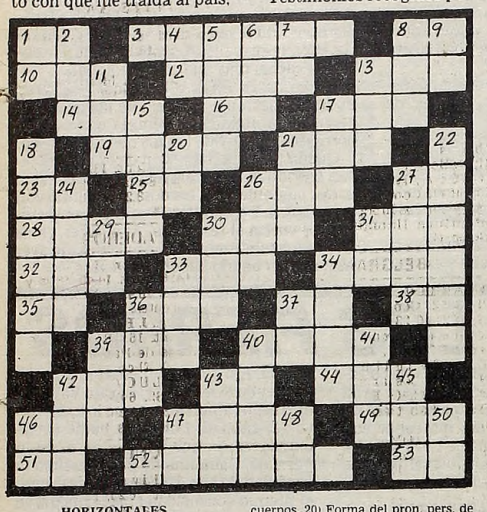

HORIZONTALES

1) Lengua provenzal. 3) Vigoroso, gallardo. 8) Artículo. 10) A nivel. 12) Unico. 13) Forma del pron. de 1ra. pers. del pl. 14) Departamento de Francia, cuya capital es Cahors. 16) Símbolo químico del sodio. 17) Adverbio de cantidad. 19) Señal puesta en algo para hacerlo conocer. 21) Hermano de la madre o del padre. 23) Del verbo ser. 25) Conjunción copulativa que denota negación. 26) Arete. 27) Tate. 28) Ave zancuda de plumaje blanco con mezcla de negro pardo. 30) Yerno de Mahoma. 31) Fuera de, además de. 32) Departamento del Perú. 33) Del verbo amar. 34) Excavación hecha para extraer un mineral. 35) Artículo neutro. 36) Repetición de un sonido. 37) Infusión. 38) Preposición antigua. 39) Indio de Tierra del Fuego. 40) Nota musical cuyo valor es la mitad de la semicorchea. 42) Rey legendario de Troya, fundador de Ilión. 43) Nota musical. 44) Ave trepadora de México. 46) Del verbo atar. 47) Mono de cola larga. 49) Doce meses. 51) Artículo neutro. 52) Del verbo sanar. 53) Vocal doble.

VERTICALES

1) Sufijo de nombres abstractos. 2) Oxido de calcio. 4) Dat. y acus. del pron. de 2da. pers. pl. 5) Extensión de terreno que tiene forma de franja. 6) Miembro de que algunas aves se sirven para volar. 7) Negación. 8) Artículo. 9) Punto de los dados. 11) Sonido agradable al oido. 13) Nave. 15) Mayor o menor elevación del sonido. 17) Pronombre posesivo. 18) Radical que entra en la composición del alcohol metílico y de otros cuerpos. 20) Forma del pron. pers. de 2da. pers. del singular. 21) Prefijo de vocales compuestos que significa tres. 22) Conjunto de bestias. 24) Que carece de jugo o humedad. 26) Especie de cerveza inglesa. 27) Vasija grande de forma de caldera. 29) El Sol entre los egipcios. 30) Dueño, señor. 31) Afirmación. 33) Por aquí. 34) Mueble formado por una tabla lisa, sobre uno o varios pies. 36) Sufijo de números ordinales o colectivos. 37) Pronombre personal. 39) Onda marítima. 40) Cuchillo corvo. 41) Madre de la Virgen. 42) Sufijo diminutivo. 43) Término, límite. 45) Variante galo portuguesa del sufijo inc. 46) Contracción. 47) Apócope de mamá. 48) Sufijo de nombres abstractos. 50) Vocal doble.

(La solución mañana)

(Solución del problema anterior)

LIBERTAD LAMARQUE FUE OVACIONADA EN LA NOCHE DE SU DEBUT EN CHILE

SANTIAGO, Chile, 16 (ANSA).— Ovacionada de pie por un público emocionado hasta las lágrimas **Libertad Lamarque** demostró en el Casino de Viña del Mar que mantiene plenamente conquistado a los chilenos. Después de veinte años de ausencia de Chile, la artista volvió a tener un éxito triunfal con sus admiradores que llenaron las instalaciones del Casino Municipal de Viña del Mar y obligaron a los empresarios del recinto a programar una actuación adicional de la artista para hoy. **"Viva Libertad"** gritaban los presentes en el recital de la artista argentina, quien recibió en su camarín las felicitaciones de numerosos asistentes a su actuación. La artista cantó, bailó, contó anécdotas que emocionaron e hicieron reir a los espectadores que en reiteradas ocasiones se pusieron de pie para aplaudirla. El público presente en el casino estuvo conformado preferentemente por mayores de cincuenta años. La gran mayoria conocia los temas cantados por la artista y se integró a cantarlos junto con ella. Libertad Lamarque comenzó nerviosa y terminó emocionada en su debut en Chile, en el cual fue acompañada al piano por su esposo **Alfredo Malerba** y en los bailes por el grupo **"Los Gromas"**. El único problema de Libertad Lamarque en su noche estelar fue protagonizado por un camarógrafo de televisión que quiso filmar el espectáculo de la artista argentina. Esta se negó a comenzar el show retirándose del escenario hasta el momento en que el camarógrafo se retiró del lugar. La artista explicó al público que su espectáculo era exclusivamente para quienes estaban presentes en el recinto del Casino de Viña del Mar.

Durante el espectáculo Libertad Lamarque se cambió tres veces de vestuario actuando, en la parte culminante, con un vestido totalmente rojo con un tajo hasta medio muslo.

La cantante Lola Flores durante su actuación en el espectáculo "Con casta", recién estrenado en el Teatro La Latina de Madrid. La acompañan su hermana, Carmen Flores, Chicho Gordillo y la "bailaora" La Chunga, como estrella invitada.

SUS CARTAS ESTAN ECHADAS

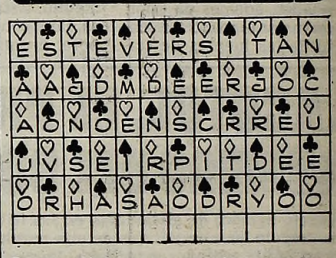

En estos 60 naipes se encuentra encerrado un mensaje para usted. Acaso se trata de un augurio o de una advertencia que no deberá desestimar. Para dar con el mensaje que corresponda al lector, éste debe proceder de la siguiente manera: si su nacimiento se ha registrado entre los días 5 y 11 (no importa el mes) elegirá PICAS; si se ha producido entre los días 12 y 19, TREBOL; si lo fue entre los días 20 y 27, DIAMANTE, y finalmente, si su advenimiento al mundo aconteció entre los días 28 y 4, su palo será CORAZONES. Una por su orden leyéndolas de izquierda a derecha, las letras que llevan las cartas correspondientes a la fecha en que nació y escríbalas. Así obtendrá el mensaje.

TV PROGRAMA TV

18.30 (2) **LOS DIAS FELICES** - Serie
Tom Rosley.

19.00 (2) **SWITCH** - Serie
Robert Wagner
(7) **EL FESTIVAL DE WALT DISNEY** - Infantil
Dibujos animados.
(11) **SON...RISAS ONCE**
Quique Dapiaggi.
(13) **DISNEYLANDIA** - Infantil
Dibujos animados

19.30 (7) **ALEGRIAS ANIMADAS** - Infantil
Dibujos animados.
(9) **TEATRO DE HUMOR**
"El mucamo de la niña", Darío Vittori.

20.00 (2) **LOS MEDICOS** - Serie
Linda Carlson
(7) **EL SHOW DE LA PANTERA ROSA** - Infantil
Dibujos animados.
(13) **BLANCO Y NEGRO** - Serie
"No hay tiempo para Arnold" Gary Coleman.

20.30 (13) **MORK Y MINDY** - Serie
Pam Dawber

21.00 (2) **EN EL LIMITE CON EL ASOMBRO** - Periodístico
Documental. Jorge Rossi.
(7) **SEMANARIO INSOLITO** - Periodístico
Virginia Hanglin, Adolfo Castello - Raúl Becerra.
(9) **DEPORTE CON TODO** - Periodístico
Diego Bonadeo
(13) **LA CHONA SUPERSTAR** - Humoristico
Haydée Padilla.

22.00 (2) **KOJAK** - Serie
Telly Savalas.
(7) **EL PRECIO DEL DEBER** - Serie
Machael Warren
(9) **TELEPOLITICA** - Periodístico
Raúl Urtizberea.
(11) **1984: LA EXPERIENCIA QUE USTED VA A VIVIR** - Político
Juan Carlos Mendizábal, Mario Truco.
(13) **LOS HART** - Serie
Robert Wagner, Stephanie Power

23.00 (2) **UN HOMBRE EN LA CASA** - Serie
Paula Wilaox.
(7) **BARETA** - Serie
Robert Blake.
(9) **VELADAS DE GALA** - Cultural
Horacio Carballal.
(11) **PANORAMA 11** - Periodístico
Mario Truco
(13) **PETROCELLI** - Serie
Barry Newman.

23.30 (2) **IRONSIDE** - Serie
Raymond Burr.

24.00 (7) **MANIX** - Serie
Mike Connors.
(9) **COMBATE** - Serie
Vic Morrow.
(13) **CLASICOS UNIVERSALES**
"Crimen y castigo", 2ª parte. Beatriz Lhemann.

0.30 (2) **CUENTOS DE MISTERIO**
Serie.

1.00 (9) **CONOCIENDO BUENOS AIRES** - Periodístico
Adolfo Jasca
(13) **TRASNOCHE TRECE**
Primera sección: "Kung Fu" David Carradine. Segunda sección: "En busca de...". Documentales.

2.30 (13) **MOMENTO DE MEDITACION**
Religioso.

XAVIER CUGAT: EN DIEZ DIAS, EL ALTA

MADRID, 16 (ANSA).— **Xavier Cugat** mejora notablemente de las dos graves crisis cardiacas sufridas desde el dia de Navidad, que lo obligaron a internarse en una clínica de Barcelona.

El músico, que tiene 83 años, salió definitivamente del sector de terapia intensiva y dentro de unos diez días podria ser dado de alta en la clínica.

En estos días atravesó un periodo de gran depresión, negándose inclusive a alimentarse; ahora ha recuperado su optimismo acostumbrado y se comporta normalmente.

● DOS HERMANOS

Le hacen compañía dos hermanos venidos expresamente de Estados Unidos, uno de 87 y el otro de 80 años, y su compañera de los últimos años, la mexicana **Yvonne Martínez.**

USTED Y LOS ASTROS

ACUARIO
(21 de enero al 19 de febrero)
Apoyo de superiores en tareas, buenas posibilidades. En amor, altibajos, sea prudente. Evite discusión en el hogar.

PISCIS
(20 de febrero al 20 de marzo)
Noticia o encuentro relacionados con nuevas tareas. En amor, se aleja inconveniente. Active proyecto familiar.

ARIES
(21 de marzo al 20 de abril)
Se aclara situación de trabajo, pero mantenga todo al día. En amor, todo continúa bien. Noticia en el hogar.

TAURO
(21 de abril al 22 de mayo)
Cambio o traslado en su trabajo, no existen motivos de duda. En amor, se aclaran dudas. Se confirma plan familiar.

GEMINIS
(23 de mayo al 21 de junio)
Altibajos en su trabajo, no deje nada en manos de extraños. En amor, grato encuentro. Buena noticia en el hogar.

CANCER
(22 de junio al 21 de julio)
Asunto de trabajo reclama su atención, no deje nada librado al azar. En amor, todo continúa bien. Plan personal.

LEO
(22 de julio al 21 de agosto)
Evite discusión en su trabajo, una actitud puede ser mal interpretada. En amor, armonía y comprensión. Noticias.

VIRGO
(22 de agosto al 22 de setiembre)
Colabore con compañeros en tareas, de usted depende una solución. En amor, todo continúa bien. Active plan familiar.

LIBRA
(23 de setiembre al 22 de octubre)
Se aclara situación de trabajo, pero prudencia con superiores. En amor, no tome decisión apresurada. Noticia esperada.

ESCORPIO
(23 de octubre al 21 de noviembre)
Se confirma plan de trabajo, las ganancias más adelante. En amor, altibajos, sea prudente. Evite discusión en el hogar.

SAGITARIO
(22 de noviembre al 21 de diciembre)
Buen día de trabajo, se adelantan tareas. En amor, de su actitud depende el éxito. Se aclara situación familiar.

CAPRICORNIO
(22 de diciembre al 20 de enero)
Colabore con compañeros en tareas, confían en usted. En amor, no tome decisión apresurada. Se confirma plan personal.

TEATROS

★ **PTE. ALVEAR. MANZANA DE LAS LUCES. Perú 222. 46-6076.** Martes a domingos a las 21.30: "LA TABERNA DEL CUERVO BLANCO", de Alicia Muñoz. Versión libre de "A la cacatúa verde", de A.Schnitzler. Dir. E.Torchia. Con El Grupo Taller: N.Trujillo, P.Mossi, E.Monterrey, I.Casares, L.Martínez y G.Cerrini. Loc. en vta.

★ **ASTRAL. Corrientes 1639. 46-5707/9964. EL ESPECTACULO MUSICAL 1983.** ALBERTO ANCHART, RODOLFO ZAPATA y GUADALUPE en:

A TODO ASTRAL

Con Carlitos Scazziotta, Korneta, Gloria y Eduardo, la orquesta de Armando Pontier y la actuación especial de Gloria Díaz. Mart. a vier. a las 21 y 23. Sáb. 21, 23 y trasn. 1.15. Dgos. a las 22. Jubilados 50% de desc.

★ **BLANCA PODESTA. Corrientes 1283. 35-2592.** MIGUEL ANGEL SOLA y BETIANA BLUM en:

CAMINO NEGRO

P.m.18. Con Juan Leyrado. Dir. Laura Yusem. Mar. a vier. a las 21.30. Sáb. a las 20.30 y 23. Dgos. a las 20.30. Est. y jubil. 50% de desc.

★ **BUENOS AIRES. Rodríguez Peña 407.** Al estilo inconfundible de BURLESQUE, presentamos la impactante sexy revista: "GATITAS DE KABARET". Un espectáculo de desnudo al estilo de las grandes revistas europeas. Diariamente desde las 15. Vier. hasta la 0.30. Sáb. de 18 a 2. Refrigeración. P.m.18.

★ **FLORIDA. Florida 165. 30-5360.** Cont. de lunes a jueves de 13 a 22. Viernes de 13 a 23. Sábados de 18.30 a 1.30. FLORIDA SEXY REVISTA. Brillante sexy revista, con renovado elenco. P.m.18.

★ **KARINA. Corrientes 636. 40-1808.** Cont. de 20 a 24: Cía de STRIP-TEASE, con Analía Roy y sexy vedettes. P.m.18. De 0.30 a 4. "Show internacional". Dir. A. Elizalde.

★ **LOLA MEMBRIVES. Corrientes 1280. 35-2108.** Pinky presenta a Raúl Lavié, Jovita Luna y gran elenco en

ANNIE

Dir. Musical: Mike Ribas. Dir. Gral. Wilfredo Ferrán. Martes a jueves a las 21. Viernes y sábados a las 20 y 23. Domingos a las 17 y 20. Loc. en vta.

★ **LORANGE. Corrientes 1372. 45-7386.** SOLEDAD SYLVEYRA y LAUTARO MURUA en

LA MALASANGRE

De Griselda Gambaro. Dir. Laura Yusem. Mar. a vier a las 21.30. Sáb. a las 20.30 y 23. Dgos. a las 20.30. Jueves popular. Loc. en vta. con 5 días de antic. REFRIGERACION.

★ **MAIPO. Esmeralda 443. 392-4882.** Martes a domingos a las 21 y 23. La obra de Hugo Moser:

VAMOS A VOTAR

Con Julio de Grazia, Juan Carlos Thorry, Arturo Maly, Ricardo Lavié, Reina Reech, Ricardo Dupont y Vicky Buchino. Dir. Hugo Moser. Loc. en vta.

★ **METROPOLITAN 1. Corrientes 1343. 40-0816.** Llegó el destape a la Argentina. ADRIANGHIO - ANA MARIA CORES - VILLANUEVA COSSE en:

DOÑA FLOR
Y SUS DOS MARIDOS

Teatro musical. Con Peggy Sol, Ana María Giunta, Cristina Fernández y Flora Steimberg. 35 personas en escena. Dir. José M. Paolantonio. Loc. en vta. c/5 días de antic.

★ **PARADISE. Corrientes 827.** Cont. de lunes a domingos de 20 a 4. La revista sexy del desnudo: "STRIP TOTAL". Con las mujeres más excitantes de Buenos Aires.

★ **PAYRO. San Martín 766. 312-5922.** HOY ESTRENO a las 21: "UN HOMBRE QUE..." de Luis Edelman. Dir.: Adhemar Bianchi. Con Miguel Guerberof, Andrea Tenuta y Carlos Lipsich. Loc.: $ 100.000. Bolet. dde. las 16. Vier. y sáb. a las 22. Dgos. a las 21.

★ **REGINA. Santa Fe 1235. 44-5470.** PEPE SORIANO y EL CUARTETO ZUPAY en:

EL INGLES

La obra de Juan Carlos Gené. Música: Oscar Cardozo Ocampo y Rubén Vera. Mar. a juev. a las 21.30. Vier a las 22. Sáb. a las 21 y 23. Dgos. a las 20 (popular). Loc. en vta.

★ **TABARIS. Corrientes 831. 392-8509.** 5 UNICAS SEMANAS. VICTOR LAPLACE y NORBERTO DIAZ en:

EL CRUCE
SOBRE EL NIAGARA
(hacia la libertad)

La obra de Alfonso Alegría. Dir. Omar Grasso. Miér. a sáb. a las 22. Dgos. a las 21. Miér. y juev. días pop. Loc. en vta.

★ **THEATRON. Santa Fe 2450. 825-8914.** Décimo año triunfal:

LA LECCION DE ANATOMIA

La obra de Carlos Mathus. Vier. a las 22. Sáb. a las 22 y 23.30. Dgos. a las 21.30. Bolet. dde. las 17. Sala climatizada.

V A R I E D A D E S

★ **LUNA PARK. Corrientes 99. 311-1990/5100. 32-2135/2538.** LA GRAN ATRACCION INTERNACIONAL QUE SE CONVIRTIO EN COSTUMBRE EN LA FAMILIA PORTEÑA

HOLIDAY ON ICE

Funciones: Martes a viernes a las 21.15. Sábados y domingos a las 18 y 21.30. Entrada general: Mayores $ 80.000; menores $ 40.000. Niños hasta 5 años gratis. Localidades en venta en el estadio de 10 a 20, hasta con 7 días de anticipación. Lunes descanso.

C I N E S

★ **ADAN 1. Corrientes 959. 393-6115.** A las 13, 15.15, 17.40, 20.5 y 22.35:

FAMA

P.m.18. Una explosión de talento joven. Un filme de Alan Parker. A las 17.30, 19.55 y 22.25: Notic.

★ **ADAN 2. Corrientes 959. 393-5034.** A las 13.20, 15, 17.5, 19.10, 21.15 y 23.15:

SOCIOS

P.m.18. Con Ryan O'Neal y John Hurt. A las 16.40, 18.45, 20.50 y 22.55: Notic.

★ **ALFA. Lavalle 842. 392-1114.** A las 13.10, 15.30, 18, 20.30 y 23:

E.T.
EL EXTRATERRESTRE

S.r. Un filme de Steven Spielberg. A las 13, 15.15, 17.35, 20.5 y 22.40: Notic. Sáb. trasn. 1.15.

★ **ALFIL. Corrientes 1753. 40-7575.** A las 14.30, 16.30, 18.30, 20.30 y 22.30: UNA AVENTURA LLAMADA MENUDO. S.r. 14.10, 16.10, 18.10, 20.10 y 22.10: Notic.

★ **AMBASSADOR. Lavalle 777. 392-9700.** A las 13, 15, 17, 19, 21.5 y 23.10:

LA VIDA CONTINUA

P.m.18. Con Annie Girardot y Jean Pierre Cassel. A las 14.40, 16.40, 18.40, 20.45 y 22.50: Notic. Sáb. trasn.: 1.20.

★ **AMERICA. Callao 1057. 41-3818.** A las 14.40, 16.45, 18.55, 21.5 y 23.15:

LA VIDA CONTINUA

P.m.18. Con Annie Girardot y Jean Pierre Cassel. Dir.: Moshe Mizrahi. A las 14.15, 16.20, 18.30, 20.40 y 22.50: Notic.

★ **ARIZONA. Lavalle 727. 392-6967.** Cont. 13.30, 16.45, 20 y 23.15:

LA PROFESORA
DE CIENCIAS NATURALES

Cont. 14.50, 18.5 y 21.20:

CAMA CON MUSICA

P.m.18. Sáb. trasn. 1.20: La profesora de ciencias naturales.

★ **ATLAS. Lavalle 869. 392-1936.** A las 12.50, 14.35, 16.45, 18.55, 21.5 y 23.15: LOS INCORREGIBLES DE VACACIONES. P.m.14. 16.20, 18.30, 20.40 y 22.50: Notic.

★ **ATLAS RECOLETA. Guido 1952. 801-2006.** A las 14.10, 16.25, 18.40, 20.55 y 23.10: LOS INCORREGIBLES DE VACACIONES. P.m.14. 16.5, 18.20, 20.35 y 22.50: Notic.: Sáb. trasn.: 1.

★ **AVENIDA. Avda. de Mayo 675.** Cont. 13, 16.50 y 20.40: El regreso del puño de la serpiente; 14.45, 18.40 y 22.30: Solo para sus ojos. S.r.

★ **BIARRITZ. Suipacha 482. 392-0356.** A las 13, 16, 19.10 y 22.20: LOS UNOS Y LOS OTROS. S.r. 15.40, 18.50 y 22: Notic.

★ **BROADWAY. Corrientes 1155. 35-2345.** A las 13.35, 15.15, 17.5, 19, 21.5 y 23.10:

LOS LEONES SE DIVIERTEN

S.r. Dir. Noel Marshall. A las 16.55, 18.50, 20.45 y 22.50: Notic.

★ **CALLAO. Callao 27. 40-1898.** A las 14, 15.50, 17.40, 19.30, 21.20 y 23.10: LAS LOCURAS DE PARCHIS. S.r. 15.30, 17.20, 19.10, 21 y 22.50: Notic.

★ **CAPITOL. Santa Fe 1848. 44-2379.** A las 14.15, 16.30, 18.45, 21 y 23.15: ¿DONDE ESTA EL DOCTOR? P.m.14. 16, 18.15, 20.30 y 22.45: Notic. Sáb. trasn. 1.20.

★ **CERVANTES. Belgrano 1820. 38-2698.** Cont. 16.20, 19.35 y 22.50: EL VENGADOR ANONIMO II; 14.30, 17.45 y 21: HAY UNA CHICA EN MI SOPA. P.m.18.

★ **CINEMA UNO. Suipacha 460. 392-1112.** A las 12.40, 15.10, 17.45, 20.20 y 22.55:

ANNIE

S.r. Con Albert Finney y Carol Burnett. Dir.: John Huston. A las 14.55, 17.25, 20 y 22.35: Notic.

★ **CINEMATECA ARGENTINA. Sarmiento 2255. 48-2170.** A las 18.30 y 22: Edición especial encuentros del tercer tipo. Dir. Steven Spielberg. Con R.Dreyfuss y F.Truffaut. S.r.

★ **CONCORDE. Lavalle 925. 35-1850.** A las 12.50, 14.45, 16.40, 18.45, 20.55 y 23.10:

SOLOS EN LA MADRUGADA

P.m.18. A las 18.35, 20.40 y 22.50: Notic. Sáb. trasn. 1.30.

★ **COSMOS 70. C'tes 2046. 49-0862.** A las 13.35, 15.25, 17.20, 19.15, 21.10 y 23.10:

SOLOS EN LA MADRUGADA

P.m.18. Con José Sacristán y Fiorella Faltoyano. Dir. José Luis Garci.

★ **ELECTRIC. Lavalle 836. 392-1846.** Cont. desde las 13: CONFESIONES DE UN SADICO; UNA MUJER POSEIDA; LA MASAJISTA LLEGA A LA CIUDAD. P.m.18.

★ **EMPIRE. H. Yrigoyen 1934. 47-8770.** Cont. 15.10, 18.30 y 21.50: EL PADRINO. P.m.14.

★ **GAUMONT. Rivadavia 1635. 40-3050.** A las 14.10, 16.55, 20 y 22.50: ANNIE. S.r. 16.30, 19.30 y 22.30: Notic.

★ **GRAN REX. C'tes 857. 392-8000. REFRIGERACION.** A las 13, 14.40, 16.45, 18.50, 21 y 23.15:

¿DONDE ESTA EL DOCTOR?

P.m.14. Con Michael McKean, Sean Young, Harry Deab Stanton y Patrick McNee. Dir. Garry Marshall. A las 16.25, 18.30, 20.40 y 22.50: Notic. Sáb. trasn. 1.30

★ **GRAND SPLENDID. Santa Fe 1860. 44-0808.** A las 14.20, 16.25, 18.30, 20.35 y 22.40: UNA AVENTURA LLAMADA MENUDO. S.r. 16, 18.5, 20.10 y 22.15: Notic.

★ **GRAN VICTORIA. Av. de Mayo 882. 34-1493.** Continuado de 8 a 3: "A mi marido hay que enseñarle"; "El inmoral"; "Eutanasia de un amor". P.m.18

★ **IDEAL. Suipacha 378. 35-3300.** A las 14.20, 16.20, 18.20, 20.20 y 22.20: LAS AVENTURAS DE HUGO EL HIPOPOTAMO. S.r. 14, 16, 18, 20 y 22: Notic.

★ **IGUAZU. Lavalle 940. 393-9931.** A las 13.25, 15.35, 18, 20.30 y 23:

E.T.
EL EXTRATERRESTRE

Sr. Un filme de Steven Spielberg. A las 13.10, 17.40, 20.10 y 22.40: Notic. Sáb. trasn. 1.30.

★ **LARA. Av. de Mayo 1225. 38-6966.** Cont. 14.30, 18.30 y 22.35: ALL THAT JAZZ; 16.40 y 20.45: KRAMER vs KRAMER. P.m.18. Sáb. trasn.: 1.10: Led Zeppelin en "La canción es la misma"

★ **LEOPOLDO LUGONES. Corrientes 1530. 46-8611.** A las 15, 17.30, 20 y 22.30: La fórmula. Dir. John Avildsen. Con Marlon Brando y George Scott. P.m.18. Pl.: $ 30.000. Lunes: La guerra del cerdo, de L.Torre Nilsson.

★ **LIBERTADOR. Ctes. 1334. 40-7443.** A las 13.20, 15, 17, 19, 21.10 y 23.15:

EN LA QUIETUD DE LA NOCHE

P.m.14. Con Roy Scheider y Meryl Streep. A las 16.40, 18.45, 20.50 y 22.55: Notic. Sáb. trasn. 1.15.

★ **LOIRE. Corrientes 1524. 49-1900.** A las 13, 15.20, 17.50, 20.20 y 22.50:

VICTOR-VICTORIA

P.m.18. Con Julie Andews y James Gardner. A las 15.10, 17.40, 20.10 y 22.40: Notic. Sáb. trasn. 1.15.

★ **LORANGE. Ctes. 1372. 45-7386.** VER INFORMACION EN CARTELERA DE TEATROS.

★ **LORCA. Corrientes 1428. 40-5017.** A las 13.40, 16, 18.20, 20.40, 23 y sáb. trasn. 1.10:

ALIEN
EL OCTAVO PASAJERO

P.m.14. A las 15.40, 18, 20.20 y 22.40: Notic.

★ **LORENA. Corrientes 1551. 46-7501.** A las 13.25, 15.45, 18.10, 20.35 y 23:

E.T.
EL EXTRATERRESTRE

S.r. Un filme de Steven Spielberg. A las 15.30, 17.55, 20.20 y 22.45: Notic. Sáb. trasn. 1.10.

★ **LOS ANGELES 1. Corrientes 1770. 40-3742.** A las 13, 14.40, 16, 18, 19.40, 21.20 y 22.50:

LOS ARISTOGATOS

S.r. Hablada en castellano. A las 14.30, 16.10, 17.50, 19.30, 21.10 y 22.40: Notic.

★ **LOS ANGELES 2. Corrientes 1770. 40-3742/45-2405.** A las 13.40, 15.30, 17.20, 19.10, 21 y 22.50:

CONDORMAN

S.r. Hablada en castellano. A las 13.30, 15.20, 17.10, 19, 20.50 y 22.40: Notic.

★ **LOSUAR. Corrientes 1743. 40-6100.** A las 13.30, 15.50, 18.15, 20.40 y 23.5:

E.T.
EL EXTRATERRESTRE

S.r Un filme de Steven Spielberg. A las 15.35, 18, 20.25 y 22.50: Notic. Sáb. trasn. 1.15.

★ **LUXOR. Lavalle 669. 392-3893.** A las 13, 14.50, 16.50, 18.55, 21 y 23.10:

MI PLANTA
DE NARANJA LIMA

S.r. La ternura de J.M.Vasconcellos. Premio de Honor. A las 16.35, 18.40 y 20.45: Notic. Sáb. trasn.: 1.30.

★ **MAXI 1. Carlos Pellegrini 661. 35-8822.** A las 14, 16.15, 18.30, 20.45 y 23

UN TOQUE DE DISTINCION

P.m.18. Con Glenda Jackson y George Segal. A las 13.45, 15.55, 18.10, 20.45 y 22.40: Notic.

★ **MAXI 2. Carlos Pellegrini 661. 35-8822.** A las 13.40, 15.10, 16.40, 18.15, 19.50, 21.25 y 23:

BODAS DE SANGRE

S.r. Con Antonio Gades y Cristina Hoyos. Dir. Carlos Saura.

★ **METROPOLITAN 2. Corrientes 1343. 40-1064.** A las 15.10, 17.10, 19.10, 21.10, 23.15 y sáb. trasn. 1: CORRUPCION SE ESCRIBE CON SANGRE. P.m.18. 14.50, 16.50, 18.50, 20.50 y 22.50: Notic.

★ **MONUMENTAL. Lavalle 780. 393-8865.** A las 13, 15.25, 17.55, 20.30 y 22.55:

FIREFOX

S.r. Con Clint Eastwood. En Sistema Dolby Stéreo. A las 15.10, 17.40, 20.15 y 22.40: Notic. Sáb. trasn. 1.15.

★ **MULTICINE. Lavalle 750.** Cont. de 8.30 a 24. Sáb. y dgos. desde las 13. Sáb. trasn. P.m.18: ODIO; ADULTERIO A LA ITALIANA; EL GRAN VENGADOR; DISPUTAS EN LA CAMA.

★ **NORMANDIE. Lavalle 861. 392-1000.** A las 13, 15, 17, 19, 21 y 23.10: LOS LEONES SE DIVIERTEN. S.r. 14.40, 16.40, 18.40, 20.40 y 22.45: Notic.

★ **OCEAN. Lavalle 739. 392-1515.** A las 13.15, 15.15, 17.15, 19.15, 21.15 y 23.15:

EL VENGADOR ANONIMO II

P.m.18. 14.45, 16.45, 18.45, 20.45 y 22.45: Notic. Sáb. trasn. 1.30.

★ **OPERA. Corrientes 860. 35-1335.** A las 12.55, 14.35, 16.30, 18.25, 20.25 y 22.30: UNA AVENTURA LLAMADA MENUDO. S.r. 14.30, 16.10, 18.5, 20.5 y 22.10: Notic.

★ **PARAMOUNT. Lavalle 845. 392-9999.** A las 13.10, 14.45, 16.20, 18, 19.45, 21.25 y 23.30:

EL CUERPO
DE EMMANUELLE NEGRA

P.m.18. Con Zeudi Araya y Enrico María Salerno. A las 14.35, 16.10, 17.45, 19.30, 21.10 y 22.55: Notic. Sáb. trasn. 1.30.

★ **PARIS. Lavalle 769. 392-2016.** A las 13.20, 16.40, 19.55, 23.10 y Sáb. trasn. 1.10: LA HIENA INDOMABLE; 15, 18.20 y 21.35: BRUCE LEE, POLICIA INTERNACIONAL; 16.30, 19.45 y 23: Notic. P.m.14.

★ **PLAZA. Corrientes 939. 392-7577.** A las 13.40, 15.50, 18.15, 20.30 y 23: EL PROFESIONAL. P.m.14. 13.20, 15.30, 17.45, 20.10 y 22.40: Notic. Sab. trasn. 1.30.

★ **PREMIER. Corrientes 1565. 46-2113.** A las 14.50, 16.50, 18.50, 20.55 y 23:

CORONEL DELMIRO GOUVEA

P.m.18. Con Rubens de Falco y Jofre Soares. A las 14.30, 16.30, 18.30, 20.35 y 22.35: Notic.

★ **PETIT PREMIER. Corrientes 1565. 46-2113.** A las 14.45, 16.30, 18.15, 20, 21.45 y 23.10:

LA VIDA DE EVA PERON

S.r. Un filme documental y testimonial. Dir. Carlos Luis Serrano.

★ **REAL. Esmeralda 425. 392-3600.** A las 13.40, 15.30, 17.20, 19.10: 20.45 y 22.10: AVENTURAS Y DESVENTURAS DE TOM Y JERRY. S.r. 13.30, 15.10, 17, 18.50, 20.30 y 22: Notic.

★ **SALA UNO. B. Sur Mer 549. 88-9420.** CICLO DE NIKITA MIJALKOV. A las 15, 16.55, 18.50, 20.50 y 22.50: PIEZA INCONCLUSA PARA PIANO MECANICO. P.m.18. 16.45, 18.40, 20.40 y 22.40: Notic. Sáb. trasn. 0.45.

★ **SANTA FE I. Santa Fe 1947. 44-8980.** A las 13.30, 15.55, 18.20, 20.45 y 23.10: **E.T.**

EL EXTRATERRESTRE

S.r. Un filme de Steven Spielberg. A las 13.20, 15.40, 18.5, 20.30 y 22.55: Notic. Sáb. trasn. 1.30.

★ **SANTA FE II. Santa Fe 1947. 44-8980.** A las 13, 15.5, 17.10, 19.15, 21.20 y 23.25:

MI PLANTA DE NARANJA LIMA

S.r. A las 14.45, 16.50, 18.55, 21 y 23.5: Notic. Sáb. trasn. 1.30.

★ **SARMIENTO. Lavalle 852. 392-3338.** A las 13, 15, 17, 19, 21 y 23.10: LAS LOCURAS DE PARCHIS. S.r.

★ **SELECT LAVALLE. Lavalle 921. 35-0235.** Cont. 13.25, 16.20, 19.10 y 22: REPORTAJE A LAS COLEGIALAS. 14.50, 17.40, 20.30 y 23.20: KAMASUTRA. P.m.18. Sáb. trasn. 1: Reportaje a las colegialas.

★ **STUDIO. Santa Fe 2541. 821-5845.** A las 14, 16.20, 18.35, 20.50 y 23.5:

EL JOVEN FRANKENSTEIN

P.m.18. Un filme de Mel Brooks. A las 16, 18.15, 20.30 y 22.45: Notic. Sáb. trasn. 1; HAIR.

★ **SUIPACHA. Suipacha 442. 392-1195.** A las 13.30, 15.50, 18.10, 20.35, 23 y sáb. trasn. 1.20: ELLOS NO USAN SMOKING. P.m.18. 13.10, 15.30, 17.50, 20.15 y 22.40: Notic.

ALMAGRO

★ **BIOGRAFO UNO. Corrientes 4636.** Cont. 18.55, 20.50 y 22.45: Notic. 19.10, 21.5 y 23: En la quietud de la noche. P.m.14.

★ **PALACIO DEL CINE. Rivadavia 3636. 982-4818.** Cont. 15.40, 19 y 22.20: Las locuras de Parchís; 14, 17.10 y 20.30: El chanfle II; Notic. S.r.

★ **ROCA. Rivadavia 3753. 812-1517.** Cont. dde. las 14: Yo estoy con los hipopótamos; Una aventura llamada Menudo; Notic. S.r.

BELGRANO

★ **CABILDO. Av. Cabildo 2347. 784-3852.** Cont. 14.30, 16.10, 18, 19.30, 21.10, 23 y sáb. trasn.: 1: Las locuras de Parchís. S.r.

★ **FANTASY. Cabildo 685. 771-0686.** A las 14.40, 16.30 y 18.20: Notic. y Los aristogatos. S.r. 20.40 y 22.40: El profesional. P.m.14. Sáb. trasn.: 1.15: All that jazz.

★ **G. SAVOY. Cabildo 2829. 781-6500.** Cont. 15.10, 17.40, 20.5 y 22.45: E.T. El extraterrestre; 14.40, 17.10, 19.40 y 22.10: Notic. S.r. Sáb. trasn. 0.50.

★ **LIDO. Av. Cabildo 3241.** Cont. 14.30, 18.40 y 22.40: Fama; 16.40 y 20.50: El cielo puede esperar. P.m.14.

★ **MIGNON. Juramento 2433. 784-3899.** Cont. 15.5, 17.30, 20.5 y 22.40: Annie; 14.40, 17.20, 19.45 y 22.40: Notic. S.r. Sáb. trasn.

BOEDO

★ **CUYO. Boedo 858. 97-6975.** Cont. 16, 19.45 y 23.15: Los leones se divierten; 14.10, 17.40 y 21.10: Los ángeles también comen porotos. S.r.

★ **GRAN SAN JUAN. San Juan 3246. 97-4293.** Cont. La profesora de ciencias naturales; La tentación desnuda; Ardiente pasajera. P.m.18.

★ **LOS ANDES. Boedo 777. 97-4233.** Cont. 14.20, 17.30 y 20.50: Las locuras de Parchís; 15.50, 19.20 y 22.30: La vida sigue igual. S.r.

★ **N. PALACE. San Juan 2461. 941-1723.** Cont. 14.50, 18.40 y 22.40: Mi planta de naranja lima; 16.55 y 20.55: Una fuga a toda vela. S.r. Sáb. trasn.

CABALLITO

★ **CABALLITO. V. Martínez 52. 431-0052.** Cont. dde. las 15: La espada en la piedra; Cupido motorizado. S.r.

★ **MORENO. Rivadavia 5050. 90-4303.** Cont. 15, 19.10 y 23.10: El vengador anónimo II; 16.45 y 20.45: Justicia para todos; Notic.

COLEGIALES

★ **ARGOS. F. Lacroze 3455. 854-0673.** Cont. dde. las 14.5: Trabajando duro; Una aventura llamada Menudo; Notic. S.r.

★ **ATALAYA. Córdoba 4633. 773-0700.** Cont. 14.30, 18.30 y 22.30: Encuentros cercanos del tercer tipo; 16.40 y 20.40: El ladrón de Bagdad. S.r. Sáb. trasn.

★ **RIALTO. Córdoba 4287. 86-8764.** Cont. 15, 18.45 y 22.30: La laguna azul; 16.35 y 20.25: Solo cuando me río; Notic.

FLORES

★ **CONTINENTAL. Carabobo 945. 631-2218.** Cont. 16.10, 19.10 y 22.20: La profesora de ciencias naturales; 14.20, 17.30 y 20.30: Un siciliano en Dinamarca. P.m.18.

★ **FENIX. Rivadavia 7802. 612-8858.** Cont. dde. las 15: Pecado de juventud; El cuerpo de Emmanuelle negra; Notic.

★ **GRAN RIVADAVIA. Rivadavia 8636. 69-1356.** Cont. dde. las 14.40: La amante del teniente francés; Carrie. P.m.18.

★ **GRAND PRIX. Gaona 3263. 59-2551.** Cont. 15.20, 18.30 y 21.50: Las locuras de Parchís; 16.50 y 20.10: La vida sigue igual. S.r.

★ **LOPE DE VEGA. Lope de Vega 1744. 567-4343.** Cont. 16.30, 19.30 y 22.45: En la quietud de la noche; 15, 18.10 y 21.10: Bananas.

★ **PUEYRREDON. Av. Rivadavia 6871. 612-0389.** Cont. dde. las 15.20: Una aventura llamada Menudo; Una noche en Casablanca. S.r. Sáb. trasn.

★ **SAN JOSE. Rivad. 7350. 611-5989.** Cont. dde. las 14: Los ángeles de Jessie; Fotos prohibidas de una señora respetable; Adiós, hermano cruel. P.m.18.

★ **SAN MARTIN. Av. Rivadavia 7060. 612-5416.** Cont. dde. las 13.30: Los cuatro del Ave María; Los cazadores del arca perdida.

LINIERS

★ **GRAN LINIERS. Avda. Gral. Paz. 44.** Cont. 14, 16.10, 18.20, 20.30 y 22.45: E.T. El extraterrestre; 15.55, 18.10, 20.15 y 22.30: Notic. S.r.

★ **GRAN ODEON. Montiel 160. 641-7673.** Cont. 14.20, 17.35 y 21.10: Las locuras de Parchís; 16, 19.15 y 22.50: La vida sigue igual. S.r.

★ **MARTIN FIERRO. Avda. Gral. Paz 47.** Cont. 13.50, 16.45, 19.50 y 22.50: En la quietud de la noche; 15.20, 18.20 y 21.20: Bananas. P.m.14.

MATADEROS

★ **ALBERDI. Juan B. Alberdi 6169. 68-0496.** Cont. 14.40, 18.25 y 22.30: Annie; 16.45 y 20.40: Adorables inocentes. S.r.

★ **EL PLATA. J. B. Alberdi 5751. 68-1118.** Cont. 16, 19.20 y 22.50: Las locuras de Parchís; 14.20, 17.30 y 20.50: El chanfle II. S.r.

★ **GRAN LUGANO. Murguiondo 4062. 601-3457.** Cont. dde. las 14.30: El chanfle II; Las locuras de Parchís. S.r.

ONCE

★ **LORIA. Rivadavia 3058. 87-1436.** Cont. 16.25, 19.40 y 23: Furia en la isla; 14.30, 17.45 y 21: Boquitas pintadas. P.m.18.

★ **MAJESTIC. Pueyrredón 230. 87-9636.** Cont. 14.10, 17.20, 20.10 y 23.35: Reportaje a las colegialas; 15.35, 18.40 y 21.50: Ultraje en la cárcel de mujeres. P.m.18.

VILLA DEL PARQUE

★ **BERNASCONI. M. Sastre 3195. 50-6462.** Cont. 15.10, 18.45 y 22.20: Romance de un pirata; 16.55 y 20.30: Ojo por ojo... más o menos. S.r.

★ **PARQUE. Cuenca 3250. 50-4448.** Cont. 14.30, 18.45 y 22.40: La laguna azul; 16.25 y 20.30: La competencia. P.m.14.

VILLA DEVOTO

★ **ACONCAGUA. Av. Gral. Mosconi 3260. 571-5208.** Cont. dde. las 14.30: Fuga en New York; Huracá. P.m.14.

★ **EUROCINE. Nueva York. 3334. 50-1443.** Cont. dde. las 14.40: Las locuras de Parchís; La vida sigue igual. S.r.

VILLA URQUIZA

★ **25 DE MAYO. Triunvirato 4438. 51-1859.** Cont. 14.30, 18.25 y 22.25: Annie; 16.40 y 20.40: Cactus Jack el villano. S.r.

★ **GRAN URQUIZA. Bauness 2506. 51-2135.** Cont. dde. las 14.30: La profesora de ciencias naturales; El extraño vicio de la señora Warth. P.m.18. Sáb. trasn.

GRAN BUENOS AIRES

★ **AVELLANEDA. Colonial.** La serpiente con piel de mujer; El show del horror; Una pasión juvenil. P.m.18.

—**Gral. Roca.** Los 10 hermanos dragones de Shaolin; Crimen en el internado de señoritas; El gran robo. P.m.18.

—**Maipú.** Mi planta de naranja lima; Una fuga a toda vela. S.r.

—**Mitre.** Las vacaciones del amor; Los fierecillos indomables. S.r.

—**San Martín.** El cuerpo de Emanuelle negra; Las sobrinas.

★ **BELLA VISTA. Gran Pacífico.** Las locuras de Parchís; La vida sigue igual.

★ **CIUDAD DE SAN MIGUEL. Mayo.** Annie; Los peores de la banda. S.r.

—**San Miguel.** Firefox; Superpolicía nuclear. S.r.

★ **CIUDADELA. Nvo. Ciudadela.** Reportaje a las colegialas; Ultraje en la cárcel de mujeres; Intimidades de una joven casada. P.m.18.

★ **LA TABLADA. Martín Güemes.** El chanfle II; Las locuras de Parchís. S.r.

★ **LOMAS DE ZAMORA. Avenida.** La laguna azul; Parece que fue ayer. P.m.14.

—**Español.** Las locuras de Parchís; Comandos azules en acción. S.r.

—**Gran Lomas.** El cuerpo de Emanuelle negra; La isla de los placeres prohibidos. P.m.18.

CRONICA, Edición de la Tarde. Registro de la Propiedad Intelectual Nº 188.180. Director: Ricardo Gangeme. Redacción, Administración y Publicidad: Azopardo y Garay. Teléfonos: 361-1001/1051.

CESANTES Y SIN SUBSIDIO

Viplastic Dejó en la Calle a 350 Obreros

Los 350 obreros de la fábrica de productos plásticos "Viplastic", de la ciudad bonaerense de Burzaco, que mantenían un conflicto con el sector patronal desde la semana pasada en demanda de reivindicaciones salariales, fueron cesanteados en las últimas horas, informaron hoy fuentes sindicales.

Estos trabajadores no podrán percibir el subsidio por desempleo, ya que ese beneficio, según la reglamentación gubernamental, cubre solamente a los despedidos entre el 1º de enero y el 31 de diciembre de 1982.

Bruno Barzán, delegado reorganizador de la zona sur del Gran Buenos Aires del Sindicato Plástico, reveló esta mañana a la prensa que "los telegramas de despido comenzaron a llegar ayer a la tarde, tras el desalojo del establecimiento, pero siguen hoy".

"Responsabilizamos a la parte empresaria de práctica desleal e incitación a la violencia", añadió el gremislista, anticipando que el titular del sindicato a nivel nacional y líder de la CGT-Azopardo, Jorge Triaca, interrumpió su visita a Mendoza, para hacerse presente mañana, a las 8, en la planta.

Los trabajadores de "Viplastic", ubicada en el lugar denominado como "Rotonda Burzaco", más precisamente en la localidad de Monteverde, unos 30 kilómetros al sur de esta capital, reclaman que la firma abone, según los acordado en un convenio de partes rubricado en 1978 ante la delegación en ese partido del Ministerio de Trabajo, sueldos indexados cada dos meses según el alza del costo de vida.

La empresa había anunciado en noviembre de 1982 que no pagaría más de ese modo y que solo produciría aumentos salariales trimestrales equivalentes a la mitad de la inflación, medida que originó una enérgica aunque demorada reacción de los obreros.

La semana pasada se registró una ocupación pacífica del establecimiento, hasta que en la noche del viernes último la policía desalojó a los operarios de turnos nocturnos concentrados en su interior, como señal de apoyo a la totalidad de los trabajadores de "Viplastic".

No hubo incidentes ni detenciones y ayer los obreros del turno matutino y vespertino reingresaron normalmente al lugar, aunque anunciaron su decisión de no cumplir tareas y continuar mañana con las medidas de fuerza, hasta obtener una respuesta satisfactoria a sus reclamos.

Esta mañana, Barzán, que además es dirigente de la Delegación Avellaneda del gremio, dijo que tanto su comisión directiva como el secretariado nacional ratificaron su apoyo a lo actuado por el cuerpo, "rechazando esta medida improcedente y antijurídica de la empresa".

Indicó asimismo que "continuará la lucha por lo que creemos una causa justa", confirmando que, hasta el momento, respaldan la actitud del gremio por esas demandas los cuerpos de delegados de Moreno (provincia de Buenos Aires), Santa Fe, Tucumán, Rosario, Córdoba y Capital Federal.

Dirigentes de la filial Avellaneda de la Multipartidaria, así como de la Unión Cívica Radical de Adrogué, CGT-Azopardo de Lanús, Avellaneda y Lomas de Zamora, además de otros partidos políticos zonales, ratificaron por su parte su adhesión a los obreros en conflicto, ahora sin trabajo.

Según se estima en medios sindicales, tras la presencia mañana a primera hora de Triaca en la sede del establecimiento y el reconocimiento sobre el terreno de la cantidad exacta de despidos, el dirigente cesetista realizará gestiones ante el Ministerio de Trabajo de la Nación.

Ayer, el propio Barzán había anticipado la posibilidad de que "no debe descartarse un paro nacional de trabajadores plásticos si no hay solución a este problema". El sindicalista ratificó hoy esa alternativa, señalando además que la remisión de telegramas por parte del sector patronal anunciando la cesantía definitiva de los trabajadores ("siempre aprovechan el fin de semana, para temperar el eco de su repercusión", dijo) empezó ayer y "continuaba esta mañana, aunque no sabemos a cuántos compañeros alcanza, porque las comunicaciones siguen llegando".

Con el dolor que intimamente lo aqueja desde el día que mataron a su joven hijo, el señor Martínez pide justicia por brutal crimen.

CLAMA JUSTICIA EL DESCORAZONADO PADRE DEL HINCHA MUERTO EN BOCA

En el curso de una misa efectuada en la parroquia de González Catán, se rezó especialmente esta mañana en nombre de Raúl Servín Martínez, el joven hincha de Boca Juniors asesinado por una patota de hinchas del club Quilmes, al finalizar un partido entre esos equipos en la Bombonera. Los padres y hermanos del infortunado joven estuvieron presentes, como asimismo un grupo numeroso de quienes fueron sus amigos.

El padre de Raúl Servín nos dijo, al finalizar la misma, que esperaba que la Justicia siguiera su curso en forma activa, hasta el total esclarecimiento del desgraciado hecho. Lamentó que espectáculos de esta naturaleza tuvieran consecuencias tan funestas y aseguró que hará todo lo posible, por medios legales, para que la justicia termine por castigar al o los culpables del vandálico suceso, ocurrido al finalizar un partido entre los dos tradicionales rivales.

La noche del crimen, como CRONICA ha venido informando en forma permanente, el joven Martínez fue interceptado en la calle Pedro de Mendoza, en su intersección con Caminito, donde fue ultimado a balazos por los ocupantes de un automóvil Torino, en el cual viajaban aparentemente tres personas.

La policía que interviene en este suceso acaba de levantar la incomunicación a dos de los presuntos seriamente implicados, que son Carlos Alberto de Godoy y Fabián Héctor Capra, el primero sindicado como la persona que hizo los disparos y el segundo como el conductor del vehículo. Ambos individuos habrían sido reconocidos por testigos como los ocupantes del Torino interviniente en el hecho. En tanto, de Godoy, jefe de la hinchada de Quilmes, sigue negando su participación, pues, dice, no haber presenciado el partido que se jugaba esa noche, por encontrarse en otro lugar.

Se presume, no obstante, que la situación de ambos sujetos es bastante comprometida y las averiguaciones realizadas por la policía permitirían contar con elementos contundentes que los sindican como los protagonistas definitivos del crimen.

HIPPIES: DROGAS Y "FIESTAS NEGRAS"

Una pareja de "hippies", que se dedicaba a organizar "fumatas y fiestas negras" en una casa abandonada, fue detenida por la policía, según trascendió de fuentes bien informadas.

De acuerdo con el trascendido, la detención de los drogadictos fue realizada —tras una paciente tarea de vigilancia— por personal de la comisaría 47ª que el pasado jueves sorprendió a la pareja en una vivienda abandonada ubicada en Vallejos 3236, de esta Capital, mientras realizaba una de sus "sesiones".

En el operativo fueron detenidos Silvia Guimaraes, brasileña, de 22 años, quien había ingresado al país hace un mes y Guillermo Ignacio Challu, argentino, de 21 quienes portaban 900 gramos de picadura de marihuana y semillas de la "cannabis cativa" para su cultivo.

Según las fuentes, los dos jóvenes fueron puestos a disposición del juez doctor Felix Duffau, Secretaria del doctor Claudio Armando.

Estos últimos tiempos han proliferado, según dicen, los hippies y las "fumatas, con el auge de los conciertos de música 'rock' cuyas letras aluden, en cierta forma, a la droga, en alusión a 'viajes' y desprejuiciamiento".

TODOS LOS INTERROGADOS EN EL CASO ZAMBONI ESTAN LIBRES

La policía no encontró mérito para mantener detenidas a ninguna de las doce personas que fueron trasladadas al Departamento Central para investigarlas en relación con el doble crimen de la pareja formada por Luis Zamboni y María Graciela Pagniez.

Doce personas que habían sido detenidas en distintas redadas en la zona céntrica fueron interrogadas y liberadas ayer sábado.

Todos los detenidos estaban vinculados con el negocio de compra-venta de oro, que se concentra principalmente en la calle Libertad, en esta Capital.

Fuentes policiales dejaron trascender ayer que las investigaciones habían avanzado considerablemente y que el asesinato de la pareja podía tener relación con un acto de deslealtad de Zamboni.

El joven piloto civil de 24 años habría vendido por su cuenta dos kilos de oro sin rendir cuentas a sus socios, indicaban los trascendidos.

Zamboni y Pagniez, de 20 años, fueron encontrados muertos a balazos en un departamento céntrico de esta ciudad en octubre pasado y sus cuerpos presentaban evidencias de haber sufrido violentas palizas.

MOTIN: AUN HAY 4 MENORES PROFUGOS Y SIETE HERIDOS

LA PLATA, 16 (De nuestro corresponsal).— Continúan prófugos todavía cuatro internos del Instituto de Menores Aráoz Alfaro de esta ciudad, y otros siete, uno de ellos herido de gravedad, están internados en diversos establecimientos hospitalarios, luego de los espectaculares incidentes registrados en ese establecimiento reeducacional.

Como se sabe el instituto fue clausurado el viernes por disposición de la jueza de Menores de turno Lidia Pegenaute, según informó a través de un breve comunicado que leyó a los periodistas el subsecretario bonaerense del Menor y la Familia presbítero Orlando Coquibus. Los internos han sido trasladados en su mayoría al instituto Gambier de esta ciudad, y otros distribuidos en el Estrada.

En un primer momento lograron fugar 13 menores, pero casi inmediatamente fueron recapturados 9 de ellos.

El interno que encabezó el motín, cuya filiación se desconoce, se encuentra internado en el Instituto General San Martín, ya que al fugar cayó sobre un enrejado y recibió una herida grave en el lado derecho del tórax.

En ese mismo nosocomio se encuentran hospitalizados otros dos internos que ingirieron psicofármacos luego de asaltar la enfermería del Aráoz Alfaro.

EN EL RIO SALI SE AHOGAN DOS NIÑAS

SAN MIGUEL DE TUCUMAN, 16 (De nuestro corresponsal).— Dos menores que se bañaban en una "ripiera" del río Salí, perdieron la vida ayer ahogadas según se informó en fuentes policiales.

● **VICTIMAS**

El trágico suceso ocurrió poco después de las 15 y víctimas resultaron Alicia Antonia Montes, de 9 años y Fátima del Carmen Martínez, de 12, ambas con domicilio en Lola Mora al 400, quienes estaban nadando en un sector adyacente al lecho del río Salí que había sido excavado para extraer ripio, de considerable profundidad, cuando desaparecieron de la superficie. Vecinos y policías lograron rescatarlas a los pocos minutos, comprobándose que había muerto Fátima del Carmen, en tanto Alicia Antonia estaba aún con vida pero falleció cuando era trasladada a un centro asistencial.

MARTINEZ DE HOZ TIENE QUIEN LO DEFIENDA EN EL "CASO CAROLINA"

La esposa del ex ministro de Economía José Martínez de Hoz aconsejó hoy a los próximos denumciantes de su marido que le atribuyan que "se come los niños crudos en los bosques de Palermo" y opinó que la jirafa Carolina "tendría que pasar a engrosar la lista de desaparecidos", porque en su casa no está.

Hesmar Peralta Bergna denunció que los restos de la jirafa que perteneció al Jardín Zoológico de La Plata, estarían en poder de Martínez de Hoz quién se habría apropiado de ellos en forma irregular.

Ante esa denuncia, Elvira B. de Martínez de Hoz indicó hoy que "en cuanto a mi familia respecta, Carolina tendrá que pasar a engrosar la lista de desaparecidos. Ella no se encuentra en nuestro poder ni tampoco nunca la vimos ni supimos de su existencia, ni antes, ni después de su triste fin".

La esposa del ex ministro dijo que "lamentaba" que Carolina no se encontrara en poder de su familia "porque de otra manera se podría haber continuado la historia, tal vez sugiriendo que el doctor Martínez de Hoz obtenía una suculenta ganancia, fruto de la venta de entradas para verla expuesta".

Con claro sarcasmo sobre presuntos negociados y vaciamientos empresarios en lo que se dice que estaría involucrado él ex ministro de Economía, su esposa asegura que el negocio de Carolina "se nos escapó".

"Por otra parte —añade elogiando las dotes deportivas del ex ministro— cualquiera que se precie como cazador, sabe que las jirafas no son consideradas como trofeos deportivos".

"Muy por el contrario dada su mansedumbre, cazar una jirafa está reñido con las reglas de ética de la caza

La señora de Martínez de Hoz sugiere por último que un hipotético próximo denunciante de su marido le podría atribuir que "se come a los niños crudos en los bosques de Palermo".

● **DOLARES EN BRASIL**

RIO DE JANEIRO, 16 (DPA).— El precio del dólar estadounidense en el mercado paralelo ha alcanzado 500 cruzeiros, lo que representa un aumento del 11%

TIEMPO

MAXIMA: A las 13 horas

24º

MINIMA: 19º1 a las 5.20 hs. Humedad: 78%. Presión 1004.4 mil. Cielo parcialmente cubierto. Pronóstico: Parcialmente cubierto. Temperatura en leve ascenso.